

목 차

사업 보고서	2
【 대표이사 등의 확인 】	3
I. 회사의 개요	4
1. 회사의 개요	4
2. 회사의 연혁	5
3. 자본금 변동사항	6
4. 주식의 총수 등	7
주식의 총수 현황	8
자기주식 취득 및 처분 현황	9
5. 의결권 현황	9
6. 배당에 관한 사항 등	10
II. 사업의 내용	11
III. 재무에 관한 사항	27
IV. 감사인의 감사의견 등	46
V. 이사의 경영진단 및 분석의견	48
VI. 이사회 등 회사의 기관 및 계열회사에 관한 사항	51
1. 이사회에 관한 사항	51
2. 감사제도에 관한 사항	53
3. 주주의 의결권 행사에 관한 사항	55
4. 계열회사 등의 현황	56
VII. 주주에 관한 사항	58
최대주주 및 특수관계인의 주식소유 현황	59
최대주주 변동내역	60
주식 소유현황	61
소액주주현황	62
VIII. 임원 및 직원 등에 관한 사항	64
1. 임원 및 직원의 현황	64
임원 현황	65
직원 현황	67
2. 임원의 보수 등	67
주식매수선택권의 부여 및 행사현황	68
IX. 이해관계자와의 거래내용	70
X. 그 밖에 투자자 보호를 위하여 필요한 사항	71
XI. 재무제표 등	75
XII. 부속명세서	88
【 전문가의 확인 】	91
1. 전문가의 확인	91
2. 전문가와의 이해관계	91

사업보고서

(제 22 기)

사업연도 2011년 01월 01일 부터
2011년 12월 31일 까지

금융위원회

한국거래소 귀중

2012년 03월 30일

회 사 명 : 피에스케이 주식회사

대 표 이 사 : 박경수

본 점 소 재 지 : 경기도 화성시 석우동 2-12

(전 화) 031-660-8700

(홈페이지) <http://www.psk-inc.com>

작 성 책 임 자 : (직 책) 재무기획 그룹장 (성 명) 임종우

(전 화) 031-660-8811

【 대표이사 등의 확인 】

확 인 서

우리는 당사의 대표이사 및 신고업무담당이사로서 이 공시서류의 기재내용에 대해 상당한 주의를 다하여 직접 확인·검토한 결과, 중요한 기재사항의 기재 또는 표시의 누락이나 허위의 기재 또는 표시가 없고, 이 공시서류에 표시된 기재 또는 표시사항을 이용하는 자의 중대한 오해를 유발하는 내용이 기재 또는 표시되지 아니하였음을 확인합니다.

또한, 당사는 「주식회사의외부감사에관한법률」 제2조의2 및 제2조의3의 규정에 따라 내부회계관리제도를 마련하여 운영하고 있음을 확인합니다.(「주식회사의외부감사에관한법률」 제2조에 의한 외감대상 법인에 한함)

2012. 03. 30

【피에스케이 주식회사】

대표이사 【박경수】 

신고담당업무이사 【이희권】 

I. 회사의 개요

1. 회사의 개요

가. 회사의 법적, 상업적 명칭

당사의 명칭은 피에스케이 주식회사로 표기합니다. 영문으로는 PSK INC.로 표기합니다.

나. 설립일자 및 존속기간

당사는 1990년 6월 11일에 설립되었으며, 1997년 1월 7일 KRX코스닥시장에 상장하였습니다.

다. 본점의 주소, 전화번호 및 홈페이지

- 주 소 : 경기도 화성시 석우동 2-12
- 전 화 : 031-660-8700
- 홈페이지 : <http://www.psk-inc.com>

라. 중소기업 해당여부

당사는 2011년 12월 31일 현재 중소기업기본법 제2조에 의한 중소기업입니다.

마. 주요사업의 내용

지배회사인 당사는 정관에 아래와 같은 사업을 영위함을 규정하고 있습니다.

- (1) 반도체 제조장비, 플랫판넬 디스플레이 제조장비 및 관련 제품의 제조, 판매, 배포
- (2) 산업용 기계 장비 제조 및 판매
- (3) 태양전지 제조장비의 제조 및 판매
- (4) 신재생에너지 관련 사업
- (5) 인터넷, 정보통신 관련 사업
- (6) 전자 상거래 관련 사업
- (7) 전기 목적에 관련된 기술용역이나 보수용역의 제공
- (8) 부동산 임대업
- (9) 전기 목적에 관련된 일체의 부대사업

2011년부터 당사가 도입한 K-IFRS에 따라 연결대상 종속회사들이 주로 영위하는 사업으로는 당사의 사업목적에 포함된 반도체 장비와 부품의 제조 또는 판매 및 관련된 용역의 제공입니다.

기타의 자세한 사항은 동 보고서의 'II. 사업의 내용'을 참조하시길 바랍니다.

바. 계열회사에 관한 사항

- 당사를 포함하여 총 8개사이며 비상장사는 7개사입니다
- 당해 기업집단은 독점규제 및 공정거래에 관한 법률에 의한 상호출자제한, 출자 제한, 채무보증제한의 대상이 되지 않음.

계열회사 명칭	상장여부
(주)금영	비상장
PSK Tech America, Inc	비상장
아셈테크(주)	비상장
PSK Asia, Inc.,Ltd.	비상장
(주)이지스	비상장
케이디엠비(주)	비상장
유원미디어(주) (舊 케이엠엠비(주))	비상장
티엔에스케이(주)	비상장

☞ 국내외 계열회사관련 자세한 사항은 VI. 이사회 등 회사의 기관 및 계열회사에 관한 사항의 4. 계열회사 등의 현황을 참조하시기 바랍니다.

사. 연결대상 종속회사 개황

(단위 : 원)

상호	설립일	주소	주요사업	직전사업연도 말 자산총액	지배관계 근거	주요종속 회사 여부
PSK Asia Inc.,Ltd.	2003년 12월 19일	7F.-3, No.146, Wenxing Rd., Guishan Shiang, Taoyuan County 33377, Taiwan (R.O.C.)	반도체장비 및 부품 판매	2,512,909,033	100% 소유	췍
PSK Tech America Inc.	2001년 1월 1일	1006 Yager Ln Suite 108, Austin ,TX, USA 78753	반도체장비 및 부품 판매	693,561,047	100% 소유	췍

※ 주요종속 회사여부 판단기준 : 직전사업연도말 자산총액 500억원 이상

2. 회사의 연혁

당사의 최근 5사업연도 기간 중 주요 변동 내역은 다음과 같습니다.

- 2007.02 삼성전자 Best Partner Award 수상
- 2007.07 본점소재지 변경(경기도 화성시 석우동 2-12번지)

2007.10 300mm Ashing System 개발 SUPRA V
 2007.10 아시아/태평양 우수기업 선정(포브스)
 2007.11 5천만불 수출의 탑, 철탑산업훈장 수상
 2008.05 300mm low-k Ashing System 개발 Furion
 2008.05 Gartner 발표, 2007년 Asher 매출 세계 1위 달성
 2008.12 자랑스런 삼성인상 수상(특별상 부문)
 2009.10 300mm Oxide Recess 개발 Profiler
 2010.02 300mm Futas III H2 Ashing
 2011.02 Integrated SUPRA C-Square 개발
 2011.04 Gartner 발표, 2010년 Asher 매출 세계 1위 달성
 2011.07 PSK Tech America Inc. 대표이사 변경(이희권)
 2011.10 일본 지점 설립

3. 자본금 변동사항

증자(감자)현황

(기준일 : 2011년 12월 31일)

(단위 : 원, 주)

주식발행 (감소)일자	발행(감소) 형태	발행(감소)한 주식의 내용				
		종류	수량	주당 액면가액	주당발행 (감소)가액	비고
2007년 02월 15일	무상증자	보통주	6,444,563	500	500	-
2007년 04월 03일	주식매수선택권 행사	보통주	12,750	500	2,308	-
2007년 04월 03일	주식매수선택권 행사	보통주	14,500	500	2,876	-
2007년 04월 03일	주식매수선택권 행사	보통주	33,000	500	1,554	-
2007년 04월 03일	주식매수선택권 행사	보통주	10,000	500	2,939	-
2007년 04월 03일	주식매수선택권 행사	보통주	16,575	500	3,638	-
2007년 04월 03일	주식매수선택권 행사	보통주	45,000	500	3,828	-
2007년 04월 03일	주식매수선택권 행사	보통주	81,400	500	3,734	-
2007년 04월 03일	주식매수선택권 행사	보통주	4,500	500	4,000	-
2007년 04월 03일	주식매수선택권 행사	보통주	48,200	500	4,467	-

2008년 02월 14일	주식매수선택권 행사	보통주	20,000	500	2,876	-
2008년 02월 14일	주식매수선택권 행사	보통주	18,450	500	1,554	-
2008년 02월 14일	주식매수선택권 행사	보통주	4,550	500	2,939	-
2008년 02월 14일	주식매수선택권 행사	보통주	19,200	500	3,734	-
2008년 02월 14일	주식매수선택권 행사	보통주	3,000	500	4,000	-
2008년 02월 14일	주식매수선택권 행사	보통주	12,500	500	4,467	-
2010년 02월 08일	주식매수선택권 행사	보통주	21,800	500	4,467	-
2010년 02월 08일	주식매수선택권 행사	보통주	27,000	500	4,734	-
2010년 02월 08일	주식매수선택권 행사	보통주	22,500	500	4,800	-
2010년 09월 09일	주식매수선택권 행사	보통주	15,000	500	3,734	-
2010년 09월 09일	주식매수선택권 행사	보통주	21,000	500	4,800	-
2010년 09월 09일	주식매수선택권 행사	보통주	9,000	500	6,500	-
2011년 03월 03일	주식매수선택권 행사	보통주	10,000	500	4,800	-
2011년 03월 03일	주식매수선택권 행사	보통주	54,000	500	4,734	-

4. 주식의 총수 등

주식의 총수 현황

(기준일 : 2011년 12월 31일)

(단위 : 주)

구 분	주식의 종류			비고
	보통주		합계	
I. 발행할 주식의 총수	60,000,000	-	60,000,000	-
II. 현재까지 발행한 주식의 총수	19,857,614	-	19,857,614	-
III. 현재까지 감소한 주식의 총수	-	-	-	-
1. 감자	-	-	-	-
2. 이익소각	-	-	-	-
3. 상환주식의 상환	-	-	-	-
4. 기타	-	-	-	-
IV. 발행주식의 총수 (II-III)	19,857,614	-	19,857,614	-
V. 자기주식수	324,431	-	324,431	-
VI. 유통주식수 (IV-V)	19,533,183	-	19,533,183	-

자기주식 취득 및 처분 현황

(기준일 : 2011년 12월 31일)

(단위 : 주)

취득방법			주식의 종류	기초수량	변동 수량			기말수 량	비고	
					취득(+)	처분(-)	소각(-)			
자본시 장법상 취득	직접 취득	장내 직접 취득	보통주	-	-	-	-	-	-	
			우선주	-	-	-	-	-	-	
		공개매수	보통주	-	-	-	-	-	-	-
			우선주	-	-	-	-	-	-	-
		주식매수 청구권 행사	보통주	-	-	-	-	-	-	-
			우선주	-	-	-	-	-	-	-
		소계(a)	보통주	-	-	-	-	-	-	-
	우선주		-	-	-	-	-	-	-	
	신탁 계약에 의한 취득	수탁자 보유수량	보통주	-	323,813	-	-	323,813	-	
			우선주	-	-	-	-	-	-	
		현물보유수량	보통주	-	-	-	-	-	-	
			우선주	-	-	-	-	-	-	
		소계(b)	보통주	-	323,813	-	-	323,813	-	
			우선주	-	-	-	-	-	-	
기타 취득(c)			보통주	618	-	-	-	618	-	
			우선주	-	-	-	-	-	-	
총 계(a+b+c)			보통주	618	323,813	-	-	324,431	-	
			우선주	-	-	-	-	-	-	

5. 의결권 현황

(기준일 : 2011년 12월 31일)

(단위 : 주)

구 분		주식수	비고
발행주식총수(A)	보통주	19,857,614	-
	우선주	-	-
의결권없는 주식수(B)	보통주	324,431	상법 제 369조 제 2 항
	우선주	-	-
기타 법률에 의하여 의결권 행사가 제한된 주식수(C)	보통주	-	-
	우선주	-	-
의결권이 부활된 주식수(D)	보통주	-	-

	우선주	-	-
의결권을 행사할 수 있는 주식수 (E = A - B - C + D)	보통주	19,533,183	-
	우선주	-	-

6. 배당에 관한 사항 등

가. 배당에 관한 사항

배당시기와 배당금액은 주주총회의 승인을 거쳐 최종 결정되며, 지급대상은 매 회계연도 종료일 현재 주주명부에 등재된 주주들이 해당됩니다. 현금배당을 원칙으로 하고 있으며, 배당금에 대한 권리는 그 권리가 5년간 행사되지 않는 경우 시효는 소멸되며, 시효기간이 완성된 이후 청구되지 않은 배당금은 회사에 귀속되는 것을 원칙으로 하고 있습니다.

나. 최근 3사업연도 배당에 관한 사항

구 분		제 22 기	제 21 기	제 20 기
주당액면가액 (원)		500	500	500
당기순이익 (백만원)		2,114	12,132	4,478
주당순이익 (원)		107	614	228
현금배당금총액 (백만원)		-	1,979	-
주식배당금총액 (백만원)		-	-	-
현금배당성향 (%)		-	16.31	-
현금배당수익률 (%)	보통주	-	1.39	-
	우선주	-	-	-
주식배당수익률 (%)	보통주	-	-	-
	우선주	-	-	-
주당 현금배당금 (원)	보통주	-	100	-
	우선주	-	-	-
주당 주식배당 (주)	보통주	-	-	-
	우선주	-	-	-

* 주당순이익은 감사보고서의 주석사항을 참조하시기 바랍니다.

II. 사업의 내용

1. 사업의 개요

가. 사업부문별 현황

당사는 본사를 거점으로 한국의 제조 및 판매 법인과 해외 판매 법인 2개(미국지역과대만 및 싱가포르 등 동남아시아 지역)의 동종업종을 영위하는 종속회사로 구성된 기업입니다.

사업군별로 보면 반도체장비의 제조와 판매(그 부속 부품 및 기술서비스 포함)라는 1개의 주된 사업부문을 영위하고 있습니다.

[사업부문별 주요 제품]

부문	사업부문	주요 제품
반도체장비	반도체장비부문	Asher, WLP Descum, POC, Oxide Etch Back, Power Device Etch 등

지역별로 보면 국내 본사에는 반도체장비를 제조, 판매 및 부품 판매, 기술서비스를 총괄하고 있습니다.

해외에는 미국 지역과 대만 및 싱가포르 등 동남아시아 지역, 일본 지역의 반도체장비 분야 마케팅, 부품판매, 기술서비스를 담당하는 2개의 해외 현지법인과 2개의 해외 지점이 운영되고 있습니다.

미국 지역 법인은 현지 고객사에 대한 반도체장비 분야 부품 판매 및 기술서비스를 담당하는 PSK Tech. America Inc.(텍사스주 오스틴시 소재) 1개사가 운영되고 있습니다.

동남아 지역 법인은 대만, 싱가포르 등 동남아시아 지역의 반도체장비 분야 마케팅, 부품판매, 기술서비스를 담당하는 PSK Asia Inc.(대만 소재) 1개사와 싱가포르 지역에 동일한 사업영역을 담당하는 PSK Asia Inc.의 싱가포르 지점이 운영되고 있습니다.

일본 지역은 일본 고객사에 대한 반도체장비 분야 마케팅, 부품판매, 기술서비스를 담당하는 본사의 일본지점(도쿄 소재) 1개가 운영되고 있습니다.

(1) 반도체장비 부문

(가) 산업의 특성 등

반도체 장비 산업이란 반도체 웨이퍼를 가공하여 반도체 소자를 생산하는데 필요한 공정용 장비와 관련된 산업입니다.

반도체 장비 산업은 반도체 회로설계, 실리콘 웨이퍼 제조 등 반도체 제조를 위한 준비단계부터 웨이퍼를 가공하여 칩을 만들고 조립 및 검사하는 단계까지의 모든 장비를 포괄합니다.

반도체 장비 산업은 Life-cycle이 빠른 기술 집약적인 고부가가치 산업으로 전방 산업인 반도체 산업의 경기에 의해 영향을 크게 받습니다.

반도체 장비는 크게 전공정(칩 제조), 후공정(조립), 검사 및 기타 장비로 구분됩니다. 각 공정별 투자 비중을 살펴보면, 실리콘 웨이퍼를 가공하여 칩을 만드는 전공정장비가 약 70%를

차지하고, 칩에 리드선을 붙이고 패키징하는 후공정장비가 약 8%, 공정별 각 단계마다 불량 여부를 검사하는 검사장비 및 운송설비 등이 나머지 약 22%를 차지합니다. 각 공정별 장비를 살펴보면 다음과 같습니다.

< 반도체 장비의 분류 >

구분	공정	장비
전공정	Photo	Track(Coater & Developer), Stepper, Aligner
	Etch	Etcher, Asher
	세정 및 건조	Wet Station, Dry Cleaning, Wafer Scrubber, Dryer
	열처리	Furnace, Annealing M/C, RTP
	불순물 주입	Ion Implanter
	박막 형성	CVD(LPCVD, APCVD, PECVD, MOCVD) PVD(Sputter, Evaporator), Epitaxial 성장, CMP
후공정 (조립)	Dicing	Dicer
	Bonding	Die Bonder, Wire Bonder, TAB Bonder
	Packing	Molding, Trimming/Forming, Banking, Soldering, Marking
	검 사	Wafer Prober, Tester(Logic Tester, Memory Tester), Test Handler, Burn-In
	기 타	설계, 웨이퍼 제조, 운송설비 등

경제적/기술적 특징을 보면 반도체 장비 산업은 성능향상, 시험평가 등 설계 및 개발비 비중이 원가의 높은 비중을 차지하는 지식기반 고부가가치 산업으로서 반도체 소자업체의 주문에 의해 생산되는 산업이며, 세계 3위의 반도체 생산국인 만큼 반도체 장비산업 시장규모도 전세계 시장의 약 25%를 차지하고 있습니다.

또한 반도체 장비 국산화율은 2010년 여전히 낮은 수준이며, 반도체 장비 자체의 무역수지 개선은 물론 반도체 소자의 가격경쟁력 강화에 긴요한 산업입니다. 이들 반도체 장비 중 핵심장비들은 약 5,000여개의 첨단 부품들로 구성되어 있으며 정밀도가 높아 이들 부품들을 시스템 통합하는데는 고도의 기술을 필요로 합니다

반도체장비 주요구성품	<ul style="list-style-type: none"> - Process Chamber : 진공시스템 - Mechatronics 시스템 : Robot - Process Control : CTC - 광학 시스템 : 전자식 광학계 - 장비운용 시스템 : 운용 S/W - Source : Plasma Tech. - 모니터링 시스템 : 각종 센서 - 자동진단시스템 : 자동진단 S/W
----------------	--

그리고 반도체장비를 개발하기 위해서는 전기, 전자, 기계, 물리, 화학, 재료, 광학등 다양한 학문적 기초를 필요로 하며, 초미세, 고집적, 극저온, 고진공 등을 구현하기 위한 극한기술이

필요한 기술집약적 산업으로서, 정밀기계, 자동차, 우주항공 및 의료기기 등 다른 정밀가공산업에의 과급효과가 높은 산업입니다.

(나) 성장성

① 세계 반도체 시장 전망

(단위 : 십억달러)

구분		2008	2009	2010	2011(E)	2012(E)
전체	시장 규모	248	226	298	302	310
	증감율 %	-2.8	-9.0	31.8	1.3	2.6

(자료 : WSTS-Forecast, 2011.11)

② 세계 반도체 장비 시장 전망

▶ 세계 반도체 장비시장 전망(지역별)

(단위 : 십억달러)

구분	2009	2010	2011 (E)
한국	3	9	9
대만	4	11	9
중국	1	4	4
일본	2	4	6
북미	3	6	9
유럽	1	2	4
기타	1	4	3
계	16	40	44

(자료 : Semi-Forecast, 2012.03)

▶ 반도체 Asher 세계시장 전망

최근 반도체 Asher 세계시장 규모는 아래 표와 같으며, 이후 성장 추이 및 성장률은 전체 반도체 전공정(Wafer Process) 장비 시장의 전망과 대체로 유사할 것으로 추정됩니다.

(단위 : 백만달러)

구분	2009	2010	2011(E)
Asher	88	209	220

※ 상기 수치는 당사의 추정이므로 실제와 다를 수 있습니다.

(다) 경기변동의 특성

반도체 장비산업은 웨이퍼의 제조, 가공, 반도체 칩의 조립, 검사 등 반도체 소자를 생산하기 위하여 사용되는 제반 장비를 제조하는 산업으로 전방 산업인 반도체산업의 경기, 특히 반도체 생산량 증가와 밀접한 관계가 있습니다. 따라서 반도체 장비산업의 경기는 반도체산업의 경기와 유사한 사이클을 보입니다.

반도체 장비는 특별히 계절적 경기 변동보다는 반도체 소자업체들의 설비투자 계획에 의해 직접적인 영향을 받습니다. 메모리 생산라인 투자의 경우 일정 기간에 집중되는 특징을 보이므로 이 기간에 장비 납품이 집중될 수 있습니다. 당사처럼 회계처리상 공정진행률이 아닌 실제 장비 납품일에 매출을 인식하는 업체의 경우 분기별 매출기복이 심하게 나타날 수 있습니다.

(라) 국내외 시장여건 등

세계 반도체 장비 시장은 2008년은 미국발 금융위기에 따른 글로벌 실물경기 악화로 인해 반도체 수요가 급감하였고, 그 결과 반도체 소자업체들의 설비투자 축소가 지속되면서 장비 시장이 크게 위축되었습니다. 이러한 추세가 2009년 상반기까지 지속되었으나, 하반기 들어 공급과잉 문제 해소 및 PC, 스마트폰 수요확대로 메모리 가격 지속 상승에 힘입어 주요 전방산업 소자업체들의 수익성이 개선되었으며, 이에 따라 공정기술 전환 투자 및 설비투자가 살아나면서 반도체장비 시장 또한 2011년 상반기까지 지속적인 성장을 하였습니다.

2011년 3분기에는 최근 유럽 지역의 금융 불안정 등의 이유로 반도체 설비투자가 단기적으로 주춤하였으나 4분기부터는 빠르게 회복 추세를 보이고 있습니다.

당사는 국내시장에서 제 1위 시장점유율을 확고히 하면서, 세계 시장 점유율 확대를 위해 지속적으로 노력하고 있습니다. 한편 당사의 매출은 제품 매출이 약 80%를 차지하며, 부품 매출, 용역 수수료, 기타 매출이 나머지를 구성하고 있습니다.

<국내 Asher 시장 점유율>

제품 품목명	2008	2009	2010	2011(E)
300mm Asher	75%	90%	90%	80%

※ 상기 시장점유율은 당사의 추정이므로 실제와 다를 수 있습니다.

<세계 Asher 시장 점유율>

- Gartner 조사 결과에 따르면 당사는 2010년 기준 세계시장 점유율 1위를 성하였습니다.

구분	2007	2008	2009	2010
세계시장 점유율(%)	24%	18%	24%	34%

※ Gartner(April, 2011)

(마) 회사의 경쟁 우위 요소

반도체 장비 산업은 다양한 학문과 기술 분야를 기반으로 하는 고도의 기술집약적 산업으로 기술적 진입장벽이 매우 높은 산업입니다. 장기간에 걸쳐 막대한 연구개발비가 소요되는 점도 높은 진입장벽의 원인으로 작용하고 있습니다.

특히 소자업체들은 기존에 품질이 검증된 장비와 기업을 선호하며, 이러한 기업들과 지속적인 공동기술개발을 진행하는 경향이 있습니다. 이에 따라 신규 업체가 시장에 진입하기에는 어려운 산업입니다.

당사는 일류 고객사들과 지속적인 공동협력을 통해 첨단 신기술, 가격경쟁력 및 높은 생산성 (UPH Cost), 최단 납기, 신속하고 유연한 기술서비스 경쟁력을 바탕으로 고객의 요구에 맞는 Customizing을 통해 지속적으로 신제품 및 해외시장을 확대하고 있습니다.

나. 사업부문별 요약 재무현황

[단위 : 백만원, %]

부문	사업부문	구 분	제 22 기		제 21 기	
			금액	비중	금액	비중
반도체	반도체장비	총매출액	94,780	100	106,944	100
		내부매출액	3,653	100	4,938	100
		순매출액	91,127	100	102,006	100
		영업이익	4,312	100	9,990	100
		총자산	141,796	100	145,760	100

※ 사업부문 구분은 연결기준입니다. [△는 부(-)의 수치임]

※ 총매출액은 본사 및 연결대상 해외법인의 부문간 내부매출을 포함하고 있습니다.

※ 제22기, 제21기는 한국채택국제회계기준에 따라 작성되었으며, 연결기준으로 작성되었습니다.

다. 신규사업에 관한 내용

(1) 새로운 공정 장비 시장 진출

- 300mm용 Etch Back System
- 200mm 용 Power Device Etch System

(2) 신규사업 등의 전망

Etch Back System 은 Etch 장비의 일종으로 반도체 공정의 미세화, 집적화에 따라 소자업체들의 선택적 산화막 제거 등 관련 공정 적용이 새로이 도입, 확대되고 있으며, 이에 따라 동장비의 시장이 지속적으로 성장할 것으로 예상됩니다.

Power Device(전력용 반도체) 제조용 Etcher는 전세계적으로 에너지 절감 필요와 환경의식 증대로 시장규모가 빠르게 성장하고 있는 Power Device 제조에 적용되는 핵심 장비로 성장성이 높은 신규 분야이다.

라. 조직도

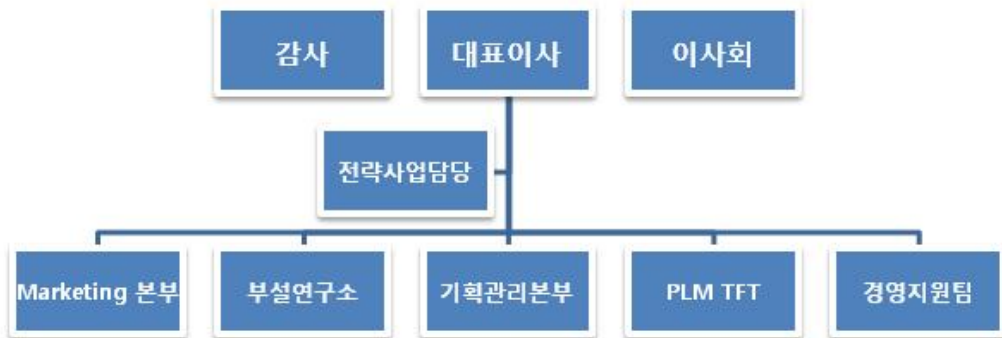

2. 주요 제품 및 원재료 등

가. 주요 제품 등의 현황

(단위 : 백만원,%)

사업부문	매출유형	품 목	매출액	비율
반도체 제조용 장비	제품	Post etch treatment 류 외	65,779	72.2
	기타	기타	25,348	27.8
합계			91,127	100

*상기 매출액은 연결기준으로 작성되었습니다.

나. 주요 제품 등의 가격변동추이

(단위 : 백만원)

품 목	제 22기	제 21기	제 20기
Post etch treatment 류	1,100	1,100	970

다. 주요 원재료 등

(단위 : 백만원)

사업부문	매입유형	품목	구체적 용도	매입액	비율	비고
반도체 장비	원재료	플라즈마 발생장치 류	Plasma Source 주파수를 발생시키는 장치	14,444	25.8%	미국/일본
		ROBOT 류	Wafer 이송용 장치	6,119	10.9%	일본/국내

라. 주요 원재료 등의 가격변동추이

(단위 :천원)

품 목	제 22 기	제 21 기	제 20 기
전원 발생기 류	13,500	13,000	14,000

(1) 산출기준

선정기준은 당사 대표 품목 제품의 중요 부품을 기준으로 선정하였으며, 산출 방법은 평균가격으로 산출하였음.

(2) 주요 가격변동원인

주요 원재료는 미국, 일본 등에서 수입하므로 환율의 영향을 받을 수 있으며, 수급단위 및 반도체 시장의 변화에 따라 변동될 수 있음.

3. 생산 및 설비에 관한 사항

가. 생산능력 및 생산능력의 산출근거

(1) 생산능력

(단위 : 대)

사업부문	품 목	사업소	제 22 기	제 21 기	제 20 기
반도체 장비	300mm	화성 동탄 (본사)	208	208	104
	200mm	화성 동탄 (본사)	52	52	26
	소 계		260	260	130
합 계			260	260	130

(2) 생산능력의 산출근거

(가) 산출방법 등

- 1) 300mm
4대*52주=208대
- 2) 200mm
1 대*52주=52대

(나) 산출기준

- 1LOT는 4.5대 (300mm 4대, 200mm 1대)
- L/T는 1LOT당 1주
- 1년은 52주

나. 생산실적 및 가동률

(1) 생산실적

(단위 : 백만원)

사업 부문	품 목	사업소	제 22 기	제 21 기	제 20 기
반도체 장비	Post etch treatment 류 외	화성동탄 (본사)	57,093	63,539	19,314

소 계	57,093	63,539	19,314
합 계	57,093	63,539	19,314

(2) 당해 사업연도의 가동률

(단위 : 대,%)

사업소(사업부문)	생산 가능 대수	실제 생산 대수	평균가동률
화성동탄 (반도체 장비)	234	72	30.8%
합 계	234	72	30.8%

*가동률은 300mm를 기준으로 작성하였습니다.

다. 생산설비의 현황 등

(1) 생산설비의 현황

[자산항목 : 토지]

(단위 : 백만원)

사업소	소유 형태	소재지	구 분	기초 장부가액	당기 증감		당기 상각	기말 장부가액	비고
					증가	감소			
본사	자가 보유	평택	-	322	-	-	-	322	경기도 평택시 본사 - 면적 : 3,298㎡ - 공시지가 : 1,174백만원
본사	자가 보유	화성	-	5,883	-	-	-	5,883	경기도 화성동탄공장부지 - 면적 : 7,968㎡ - 공시지가 : 5,466백만원
합 계				6,205	-	-	-	6,205	-

[자산항목 : 건물]

(단위 : 백만원)

사업소	소유형태	소재지	구분	기초 장부가액	당기 증감		당기 상각	기말 장부가액	비고
					증가	감소			
본사	자가보유	평택	5,609㎡	2,914	-	-	171	2,743	-
본사	자가보유	화성	11,474㎡	8,232	54	21	316	7,949	-
기타	자가보유	-	-	590	-	-	23	567	-
합 계				11,736	54	21	510	11,259	-

[자산항목 : 구축물]

(단위 : 백만원)

사업소	소유형태	소재지	구분	기초	당기 증감	당기	기말	비고
-----	------	-----	----	----	-------	----	----	----

					증가	감소			
본사	자가보유	화성	-	43	-	-	3	40	-
합 계				43	-	-	3	40	-

[자산항목 : 기계장치]

(단위 : 백만원)

사업소	소유형태	소재지	구분	기초 장부가액	당기 증감		당기상 각	기말 장부가액	비고
					증가	감소			
본사	자가보유	화성	공장기계 (크린룸외)	4,174	299	-	574	3,899	-
합 계				4,174	299	-	574	3,899	-

[자산항목 : 차량운반구]

(단위 : 백만원)

사업소	소유형태	소재지	구분	기초 장부가액	당기 증감		당기 상각	기말 장부가액	비고
					증가	감소			
본사	자가보유	화성	비업무용차량	16	-	-	5	11	-
합 계				16	-	-	5	11	-

[자산항목 : 공구와기구]

(단위 : 백만원)

사업소	소유형태	소재지	구분	기초 장부가액	당기 증감		당기 상각	기말 장부가액	비고
					증가	감소			
본사	자가보유	화성	스코프외	55	46	-	36	65	-
합 계				55	46	-	36	65	-

[자산항목 : 비품]

(단위 : 백만원)

사업소	소유형태	소재지	구분	기초 장부가액	당기 증감		당기 상각	기말 장부가액	비고
					증가	감소			
본사	자가보유	화성	-	173	57	94	87	134	-
합 계				173	57	94	87	134	-

[자산항목 : 기타유형자산]

(단위 : 백만원)

사업소	소유형태	소재지	구분	기초	당기 증감	당기	기말	비고
-----	------	-----	----	----	-------	----	----	----

					증가	감소			
본사	자가보유	화성	컨테이너외	18	12	-	21	9	-
합 계				18	12	-	21	9	-

[자산항목 : 건설중인자산]

(단위 : 백만원)

사업소	소유형태	소재지	구분	기초 장부가액	당기 증감		당기 상각	기말 장부가액	비고
					증가	감소			
본사	자가보유	-	-	309	181	210	-	280	-
합 계				309	181	210	-	280	-

※ 주요 유형자산에 대한 객관적인 시가판단이 어려워 기재를 생략합니다.

4. 매출에 관한 사항

가. 매출실적

(단위 : 백만원)

사업부문	매출유형	품 목		제22기	제21기	제20기
반도체 장비	제품	Post etch treatment 류 외	내 수	50,559	38,707	13,799
			수 출	15,220	43,550	12,520
			합 계	65,779	82,257	26,319
	기타	기타	내 수	15,522	10,140	1,845
			수 출	9,826	9,609	4,523
			합 계	25,348	19,749	6,368
합 계			내 수	66,081	48,847	15,644
			수 출	25,046	53,159	17,043
			합 계	91,127	102,006	32,687

*제22기, 제21기의 매출액은 연결기준으로 작성되었으며, 제20기는 개별기준으로 작성되었습니다.

나. 판매경로 및 판매방법 등

(1) 판매경로

당사는 반도체 Device Maker에 직접판매방식(매출액 비중 100%)을 선택하고 있다.
주요 국내 매출처는 S사, H사, D사 등이고, 해외 매출처는 U사를 포함하여 10개 사이다.

※ 판매 절차

- ① 고객 요구사항 접수 : 견적 의뢰서, 구매사양서 등
- ② 장비상담 : 고객요구 Spec 확인 및 검토
- ③ 생산계획서 작성 : 생산일정,외주/구매품의 납기 고려
- ④ 견적서 통보 및 계약확정 : 최종검토서 통보,합의 및 계약서 날인
- ⑤ 생산 및 제품 인도

(2) 판매방법 및 조건

- ① 판매방법 : 선주문(계약서 작성) 후 납품(통상 2~3개월소요)
고객의 주문에 의한 주문 생산체제
- ② 판매조건
납품 시 - 중도금 90% 현금 또는 어음 결제(일부는 PO 후 선금금 30% 결제)
검수 후 - 잔 금 10% 현금 또는 어음 결제
▶ 판매 조건은 판매처에 따라 변경될 수 있음.

(3) 판매전략

최첨단의 반도체 제조용 장비를 판매하는데 있어서 품질 제일주의 전략하에 제품을 제조, 판매한다. 또한 철저한 사전, 사후관리의 측면에서 Service를 현지에서 상주하여 실천하고 Customer에게 100% 만족을 부여하여 Next Business에 연결하고 있으며, 축적된 기술력으로 Customer가 제품에 신뢰를 갖도록 하는 것을 판매 전략으로 삼고 있다. 당사의 경쟁업체가 대부분 외국업체이므로 이들의 취약점인 신속한 A/S에 대처하기위해 필요에 따라 Customer의 공장별로 A/S요원을 파견하여 고객의 요구에 즉시 대응토록 하고 있다.

5. 수주상황

(단위 : 백만원)

품 목	수주일자	납 기	수주총액		기납품액		수주잔고	
			수 량	금 액	수 량	금 액	수 량	금 액
Ashing System	2010.03.24	2012.03.27	-	81,676	-	65,903	-	15,773
합 계			-	81,676	-	65,903	-	15,773

- ▶ 2011년 12월 31일 기준으로 작성되었고, 이 후 발생된 수주는 기재되지 않음.
- ▶ 영업 정책상 개별수주를 통합하여 기재하였으며, 수량의 기재도 생략하였음.
- ▶ 수주일자는 통합된 수주상황중 최초 수주일자이며, 납기는 최종 납기일을 기재함.

6. 시장위험과 위험관리

가. 주요 시장위험의 내용과 손익에 미치는 영향

(1) 주요 시장위험의 내용

당사가 속한 산업은 업계의 주기적 변동과는 무관하게 반도체의 평균 판매 가격이 지속적으

로 하락할 수도 있으며, 반도체 장비를 생산하는 당사의 원가 절감 능력보다 빠르게 판매가 격이 하락할 경우 당사의 이익률에 부정적인 영향을 줄 수도 있습니다. 또한, 반도체 산업은 경쟁이 매우 치열한 산업이기 때문에 현재의 시장 지위를 유지하는 것이 어려울 수도 있습니다. 당사가 생산하는 장비의 가격 및 이익률은 당사의 주요 거래업체의 생산 설비 증설에 영향을 받습니다.

당사의 영업 실적은 환율 변동의 영향을 받습니다. 당사는 외화표시 자산 및 부채의 환율변동에 의한 리스크를 최소화하여 재무구조의 건전성 및 예측가능 경영을 통한 경영의 안정성 실현을 목표로 환리스크 관리에 만전을 기하고 있습니다.

(2) 손익에 미치는 영향

당사는 2011년말 기준으로 외화부채가 외화자산보다 많은 상태로 환율 하락은 당사의 이익을 증가시킵니다.

나. 회사의 위험관리정책에 관한 사항

(1) 위험관리정책

당사는 보다 체계적이고 효율적인 환리스크 관리를 위하여 금융기관에서 나오는 외환과 관련한 정보를 지속적으로 수집하며, 모니터링을 수시로 실시하고 있습니다. 당사의 환포지션을 지속적으로 점검하여 시장 상황의 변화에 따라 대응전략 - 환율 open 전략, 매칭, 파생상품(선물환 계약) 등 - 을 수립하고 있습니다.

(2) 환관리관련 추진사항

전사 사업계획을 근거로 Net Cash Flow를 추정 후, 환위험에 노출된 환포지션에 대하여 환관리전략을 수립하여 시장상황에 맞게 대응코자 전문교육을 통한 전문인력의 양성과 관련 규정을 제정하여 운영하고 있습니다.

(3) 위험관리조직

당사의 환 위험 관리는 자금을 관리하는 부서에서 환 위험에 대한 지속적인 모니터링 및 전략 수립을 하고 있습니다.

다. 자본위험관리

상세한 위험관리 사항은 감사보고서의 주석 중 "28. 위험공시"의 내용을 참조바랍니다.

7. 파생상품 및 풋백옵션 등 거래현황

가. 파생상품계약 체결 현황

당사는 금융상품과 관련하여 시장위험(외환위험, 이자율위험, 가격위험), 신용위험, 유동성위험과 같은 다양한 금융위험에 노출되어 있습니다. 당사의 위험관리는 당사의 재무적 성과에

영향을 미치는 잠재적 위험을 식별하여 당사가 허용가능한 수준으로 감소, 제거 및 회피하는 것을 목적으로 하고 있습니다.

당사는 환율 변동에 따른 위험을 회피할 목적으로 통화선도 계약을 체결하고 있습니다. 파생상품계약과 관련하여 발생된 손익은 기업회계기준에 따라 당기손익으로 인식하였습니다. 모든 파생상품의 공정가액은 거래은행이 제공한 평가내역을 이용하였습니다.

(1) 통화선도 계약

당기 중 통화선도 계약과 관련하여 136,813천원의 평가손실이 발생하였으며, 이를 금융비용에 계상하고 있습니다.

(단위 : \$)

거래일자	만기일자	통화	금액	환율	포지션	비고
2011.07.29	2012.02.02	USD	500,000.00	1058.80	매도	-
2011.08.31	2012.08.30	USD	600,000.00	1077.00	매도	-
2011.09.15	2012.09.14	USD	600,000.00	1104.20	매도	-

나. 리스크 관리에 관한 사항

당사의 환포지션에 따라 선물환 계약 및 통화옵션 계약 등을 체결하여 환리스크 관리를 하고 있습니다.

8. 경영상의 주요계약

연결회사의 재무상태에 중요한 영향을 미치는 비경상적인 중요계약은 다음과 같습니다.

회사명	계약일자	계약상대방	계약 내용	비고
피에스케이(주)	2011.06.15	대우증권	자기주식취득 신탁계약 -금액: 20억원 -기간: 2011.06.15~2012.06.14 (1차 연장됨) - 주가안정 및 주주가치 제고	기 공시됨 (2011.06.15과 2011.12.14)

9. 연구개발활동

가. 연구개발활동의 개요

(1) 연구개발 담당조직

【부설연구소 소장】

[SD Team] -----(하드웨어,부품개발 등)

[SI Team] -----(S/W개발 등)

[CTD Team] -----(회로설계 등)

[ST Team] -----(차세대 장비 기획 등)

* 주요업무 내용 : 반도체 장비 개발 및 관련 S/W개발, 장비 설계, 공정업무

(2) 연구개발비용

(단위 : 천원)

과 목		제 22 기	제 21 기	제 20 기	비 고
원 재 료 비		4,966,227	4,578,746	1,840,901	-
인 건 비		2,153,657	2,536,301	1,765,376	-
감 가 상 각 비		102,248	120,664	120,206	-
위 탁 용 역 비		-	-	-	-
기 타		1,070,982	896,435	907,335	-
연구개발비용 계		8,293,114	8,132,147	4,633,819	-
회계처리	판매비와 관리비	3,326,887	3,553,401	2,792,917	-
	제조경비	4,966,227	4,578,746	1,840,901	-
	개발비(무형자산)	-	-	-	-
연구개발비 / 매출액 비율 [연구개발비용계 ÷ 당기매출액 × 100]		9.1%	8.2%	14.2%	-

*상기 수치는 연결기준으로 작성되었습니다.

나. 연구개발실적

순번	연구과제명	지원기관	참여기관	개발기간	연구결과의활용	기대효과
1	Dry Cleaning System개발	-	소자업체, PSK	2006.01.01 ~ 2007.11.01	56nm급 이하의 소자 Cleaning 공정에 사용	차세대 장비 기술 및 시장 선점, 제품다변화
2	Flonix System 개발	-	PSK	2007.01.01 ~ 2008.10.30	56nm급 이하의 SOH Rework공정용	제품 및 시장 다변화
3	Furion System 개발	-	PSK	2007.01.01 ~ 2008.10.30	40nm급 이하의 소자 Low-k Strip공정용	차세대 장비 기술 및 시장 선점, 제품다변화
4	Futas개발	-	PSK	2008.03.01 ~	차세대 H2 Ashing 공정용	원천 기술 확보 제품 다변화
5	Profiler 개발	-	PSK	2008.10.01 ~	30mm급 이하의 차세대 Profiler형성 공정용	차세대 장비 기술 및 시장 선점, 제품다변화

6	Evolite II 개발	-	PSK	2010.09.01 ~ 2011.07.30	40nm급 이하의 소자 Ashing 공정 用	고객 Need 에 부합하 는 제품개발, 제품선점
7	SUPRA V plus 개발	-	PSK	2011.07.01 ~	40nm급 이하의 소자 Ashing 공정 用	고객 Need에 부합하 는 제품개발, 성능개선
8	Ecolite II 개 발	-	PSK	2011.11.01 ~	Descum Process를 위한 Low Cost 장비	제품 및 시장 다변화

10. 그 밖에 투자의사결정에 필요한 사항

가. 지적재산권 보유현황

공시대상 기간 현재 당사의 지적재산권 보유현황은 아래와 같습니다.
(2011년 12월 31일 현재)

(단위 : 건)

구 분	총 계	국내특허	해외특허	국내상표권	해외상표권
등 록	152	43	25	14	70

나. 환경물질의 배출 및 환경보호와 관련된 사항

당사의 사업과 관련하여 적용되는 법규로는 환경관계법(대기, 수질, 폐기물, 소음/진동 등)을 적용 받고 있으며, 국제환경인증을 받아 동 법규에서 규정하는 제 사항을 준수하고 있습니다. 분기보고서 제출일 현재 환경문제와 관련하여 사업상 특이사항은 없습니다.

(2011년 12월 31일 현재)

사업장	품질	환경	정보보호	안전보건
본사	ISO9001	ISO14001	ISO27001	OHSAS18001
공장/연구소	ISO9001	ISO14001	ISO27001	OHSAS18001

III. 재무에 관한 사항

1. 연결재무제표에 관한 사항

가. 요약연결재무정보

(단위 : 천원)

구분	제 22 기 (2011년 12월말)	제 21 기 (2010년 12월말)
[유동자산]	102,720,802	109,849,054
· 당좌자산	83,385,477	91,453,833
· 재고자산	19,335,325	18,395,221
[비유동자산]	39,075,460	35,910,742
· 투자자산	13,181,578	9,104,853
· 유형자산	22,036,201	22,913,792
· 무형자산	3,811,645	3,864,790
· 기타비유동자산	46,036	27,307
자산총계	141,796,262	145,759,796
[유동부채]	11,832,600	12,502,101
[비유동부채]	5,214,462	6,095,334
부채총계	17,047,062	18,597,435
[자본금]	9,928,807	9,896,807
[연결자본잉여금]	24,756,470	24,393,013
[연결자본조정]	△295,252	861,010
[연결기타포괄손익누계액]	△389,003	793,566
[연결이익잉여금]	90,748,178	91,217,965
[지배기업의 소유지분]	124,749,200	127,162,361
[소수주주지분]	0	0
자본총계	124,749,200	127,162,361
부채와자본총계	141,796,262	145,759,796
	(2011.1.1~2011.12.31)	(2010.1.1~2010.12.31)
매출액	91,127,167	102,005,801
영업이익	4,311,562	9,990,473
계속사업이익	1,756,519	14,486,097
지배회사지분순이익	1,383,755	12,013,523

소수주주지분순이익	0	0
연결총당기순이익	1,383,755	12,013,523
주당순이익(원)	70	608
연결에 포함된 회사수	2	2

[Δ는 부(-)의 수치임]

※ 상기 제22기, 제21기 요약연결재무정보는 한국채택국제회계기준 작성기준에 따라 작성되었으며, 비교표시된 제21기 요약연결재무정보는 감사받지 아니함.
 ※ 당사는 연결에 포함된 종속회사들의 지분을 100% 소유하고 있기때문에 소수주주지분 관련 금액은 0임.

나. 연결대상회사의 변동내용 및 변동사유

당기에 신규로 연결재무제표에 포함된 종속기업이나 당기 중 연결재무제표의 작성 대상에서 제외된 종속기업은 없습니다.

사업연도	연결에 포함된 회사명	전기대비 연결에서 추가된 회사명	전기대비 연결에서 제외된 회사명
제 22 기	PSK Asia, Inc.,Ltd.등 2개	없음	없음
제 21 기	PSK Asia, Inc.,Ltd.등 2개	없음	없음

2. 연결재무제표 이용상의 유의점

가. 연결재무제표 작성 기준

연결재무제표는 지배회사와 지배회사(또는 그 종속회사)가 지배하고 있는 기업의 재무제표를 통합하고 있습니다. 지배란 회사가 경제활동에서 효익을 얻기 위하여 다른 기업의 재무정책과 영업정책을 결정할 수 있는 능력을 의미합니다.

당기 중 취득 또는 처분한 종속회사와 관련된 수익과 비용은 취득이 사실상 완료된 날부터 또는 처분이 사실상 완료된 날까지 연결손익계산서에 포함됩니다. 연결회사를 구성하는 기업이 유사한 상황에서 발생한 동일한 거래와 사건에 대하여 연결재무제표에서 채택한 회계정책과 다른 회계정책을 사용한 경우에는 그 재무제표를 적절히 수정하여 연결재무제표를 작성하고 있습니다.

연결회사 내의 거래, 이와 관련된 자산과 부채, 수익과 비용 등은 연결재무제표 작성시 모두 제거합니다. 연결대상 종속회사의 순자산 중 비지배지분은 연결재무상태표에서 자본에 포함하되 지배회사의 소유주 지분과는 구분하여 표시합니다. 비지배지분은 최초 사업결합시점의 비지배지분 순자산에 해당하는 금액과 사업결합 이후의 자본의 변동분 중 비지배지분에 해당하는 금액으로 구성되어 있습니다. 그 결과 비지배지분이 부(-)의 잔액이 되더라도 총포괄손익은 지배회사의 소유주와 비지배지분에 귀속됩니다. 지배력을 상실하지 않는 종속회사에 대한 지배기업의 소유지분 변동은 자본거래로 회계처리합니다.

한국채택국제회계기준 이전의 회계기준에 따라 작성된 연결회사의 2010년 1월 1일, 2010년 12월 31일 현재의 자본과 2010년 12월 31일로 종료되는 회계기간의 총포괄손익 및 주요한 현금흐름의 조정사항에 대하여 한국채택국제회계기준에 따라 작성된금액과의 조정사항은 본문 'III. 재무에 관한 사항 3. 한국채택국제회계기준으로의 전환'을 참조하시기 바랍니다. 회사의 연결재무제표는 한국채택국제회계기준에 따라 작성되었으며, 기업회계기준서 제 1101호 '한국채택국제회계기준의 최초채택'의 적용을 받습니다.

※ 연결회사가 채택한 중요한 회계정책은 첨부 '연결감사보고서 주석 2. 중요한 회계정책'을 참조하시기 바랍니다.

3. 한국채택국제회계기준으로의 전환

개시 한국채택국제회계기준 재무상태표의 작성과 관련하여 연결회사가 적용한 회계정책과 과거회계기준에서 한국채택국제회계기준으로의 전환이 재무상태, 재무성과와 현금흐름에 미친 영향은 다음과 같습니다.

(1) 기업회계기준서 제1101호의 면제규정 선택 적용

한국채택국제회계기준에 따르면 개시 한국채택국제회계기준 재무상태표의 작성과 관련하여 기업회계기준서 제1101호의 다른 한국채택국제회계기준서에 대한 면제규정 중 하나 이상을 선택하여 적용할 수 있도록 하고 있는 바, 연결회사가 선택한 면제규정은 다음과 같습니다.

가. 사업결합

한국채택국제회계기준 전환일 이전에 발생한 사업결합에 대하여 소급하여 재작성하지 아니 하였습니다.

나. 과거에 인식한 금융상품의 지정

과거에 인식한 금융자산이나 금융부채를 한국채택국제회계기준 전환일에 당기손익인식금융 자산이나 당기손익인식금융부채로 지정하거나, 금융자산을 매도가능금융자산으로 지정하였습니다.

(2) 한국채택국제회계기준으로의 전환에 대한 설명

한국채택국제회계기준으로의 전환과 관련된 주요 조정사항은 다음과 같습니다.

1) 퇴직급여채무 및 장기종업원급여

퇴직급여채무와 관련하여 과거회계기준에서는 보고기간종료일 현재 1년 이상 근속한 전 임 직원이 일시에 퇴직할 경우에 지급하여야 할 퇴직금추계액 전액을 퇴직급여충당부채로 계상 하였으나, 한국채택국제회계기준에 따라 보험수리적 평가방법인 예측단위적립방식을 사용하여 추정한 금액을 퇴직급여채무로 계상하였습니다.

또한, 연결회사 장기종업원급여에 해당하는 채무에 대해 보험수리적 평가방법을 적용하였습니다.

2) 공정가치 평가 및 손상, 금융상품의 제거

연결회사의 매도가능지분증권, 대여금 및 수취채권 등 금융상품을 공정가치로 평가하였으며, 과거회계기준에 따라 수취채권의 예상손실을 추정하여 설정한 대손충당금을 한국채택국제회계기준에 따라 발생한 손실에 대해 대손충당금을 설정하였습니다.

과거회계기준에 따라 인식한 매출채권할인거래가 한국채택국제회계기준의 금융자산 제거요건을 충족하지 않는 경우 원채무자가 대금을 지급하는 시점에 매출채권을 제거하였습니다.

3) 법인세효과

과거회계기준에 따라 유동성이 구분된 이연법인세자산 및 부채에 대해서 한국채택국제회계기준에 따라 유동항목으로 분류된 이연법인세를 비유동항목으로 계정재분류하였으며, 상기 항목별 전환조정사항으로 인하여 발생하는 법인세효과를 반영하였습니다.

4) 기타 계정재분류 사항

가. 회원권 및 보증금의 계정재분류

과거회계기준에 따라 기타비유동자산으로 회계처리한 회원가입권에 대해서 한국채택국제회계기준에 따라 시설이용권의 대가로 지급된 금액은 비한정내용연수를 가진 무형자산으로 계정재분류하였으며, 금융상품의 정의를 충족하는 보증금은 상각후원가를 적용하는 대여금및수취채권으로 분류하였습니다.

나. 투자부동산 및 무형자산 등의 계정재분류

과거회계기준에서는 임대수익이나 시세차익을 얻기 위하여 보유하고 있는 부동산을 유형자산으로 회계처리하였으나, 한국채택국제회계기준에 따라 투자부동산으로 계정재분류하고, 건설중인자산 중 무형자산항목은 건설중인무형자산으로 계정재분류를 하였습니다.

다. 국고보조금 계정재분류

과거회계기준에서 자산취득에 사용할 목적으로 수령한 현금및현금성자산을 해당 자산의 차감계정으로 표시하였으나, 한국채택국제회계기준에 따라 부채로 계정재분류 하였습니다.

라. 기타 과거회계기준에서의 표시를 한국채택국제회계기준에 따라 계정재분류 하였습니다.

(3) 한국채택국제회계기준으로의 전환으로 인한 자본의 차이조정

1) 2010년 1월 1일(한국채택국제회계기준 전환일) 자본의 차이조정

(단위 : 천원)				
구 분	주	과거 회계기준	전환효과	한국채택국제회계기준
자산				
유동자산		88,500,946	132,338	88,633,284
현금및현금성자산		11,257,149	-	11,257,149
매출채권및기타채권	주2	8,567,203	76,076	8,643,279
기타금융자산		53,877,941	-	53,877,941

기타유동자산	주1	584,856	56,262	641,118
법인세자산		452,185	-	452,185
재고자산		13,761,612	-	13,761,612
비유동자산		34,872,388	1,846,856	36,719,244
유형자산	주3	20,956,469	1,791,627	22,748,096
무형자산	주4	1,296,015	2,874,422	4,170,437
매출채권및기타채권	주1	1,325,337	(79,795)	1,245,542
기타금융자산		2,550,430	-	2,550,430
관계기업투자		3,660,247	-	3,660,247
조인트벤처투자		708,265	-	708,265
이연법인세자산	주6	1,495,845	113,682	1,609,527
기타비유동자산	주1, 주4	2,879,780	(2,853,080)	26,700
자산총계		123,373,334	1,979,194	125,352,528
부채				
유동부채		6,907,865	218,763	7,126,628
매입채무및기타채무	주7	6,082,941	213,399	6,296,340
기타금융부채		240,173	-	240,173
충당부채		235,885	-	235,885
법인세부채		85,626	-	85,626
기타유동부채	주1	263,240	5,364	268,604
비유동부채		3,472,631	160,938	3,633,569
매입채무및기타채무	주1	60,000	(5,412)	54,588
차입금		565,627	-	565,627
충당부채		1,798,843	-	1,798,843
퇴직급여부채	주7	1,048,161	166,350	1,214,511
부채총계		10,380,496	379,701	10,760,197

(단위 : 천원)				
구 분	주	과거 회계기준	전환효과	한국채택국제회계기준
자본				
자본금		9,838,657	-	9,838,657
기타불입자본		24,397,007	-	24,397,007
기타자본구성요소	주5, 주6	746,985	-	746,985
이익잉여금	주8	78,010,189	1,599,493	79,609,682
자본총계		112,992,838	1,599,493	114,592,331
부채및자본총계		123,373,334	1,979,194	125,352,528

- (주1) 임대차보증금의 비금융요소를 분리
- (주2) 매출채권손상차손 전환조정
- (주3) 유형자산 상각방법 변경 효과
- (주4) 회원권등 무형자산 계정재분류
- (주5) 관계회사 및 조인트벤처의 한국채택국제회계기준도입효과
- (주6) 조정사항에 따른 법인세효과
- (주7) 퇴직급여부채의 보험수리적 평가 및 장기종업원급여의 평가
- (주8) 이익잉여금의 조정내역은 다음과 같습니다.

(단위:천원)

구 분	금 액
유형자산 상각방법 변경	1,791,627
임대차보증금의 비금융요소 분리	(2,143)
퇴직급여부채 등	(166,350)
장기종업원 급여등	(213,399)
대손충당금	76,076
조정사항에 따른 법인세효과	113,682
합 계	1,599,493

2) 2010년 12월 31일(과거회계기준에 따른 최근 연차재무제표에 표시된 최종 기간의종료일)의 자본의 차이조정

(단위 : 천원)				
구 분	주석	과거 회계기준	전환효과	한국채택국제회계기준
자산				
유동자산		109,583,043	266,011	109,849,054
현금및현금성자산		16,834,035	-	16,834,035
매출채권및기타채권	주2	20,544,270	200,258	20,744,528
기타금융자산		52,843,840	-	52,843,840
기타유동자산	주1	965,676	65,753	1,031,429
재고자산		18,395,222	-	18,395,222
비유동자산		34,135,661	1,775,081	35,910,742
유형자산	주3	20,835,679	2,078,113	22,913,792
무형자산	주4	990,368	2,874,422	3,864,790
매출채권및기타채권	주1	1,527,340	(92,456)	1,434,884
기타금융자산		2,895,793	-	2,895,793
관계기업투자	주5	2,961,819	-	2,961,819
조인트벤처투자	주5	832,247	-	832,247
이연법인세자산	주6	1,025,485	(45,374)	980,111
기타비유동자산	주1, 주4	3,066,930	(3,039,624)	27,306
자산총계		143,718,704	2,041,092	145,759,796
부채				
유동부채		12,260,836	241,266	12,502,102
매입채무및기타채무	주7	10,971,177	239,091	11,210,268
기타금융부채		42,315	-	42,315
법인세부채		321,074	-	321,074
기타유동부채	주1	926,270	2,175	928,445
비유동부채		5,445,449	649,884	6,095,333
매입채무및기타채무	주1	60,000	(2,257)	57,743
차입금		565,626	-	565,626
총당부채		4,819,823	-	4,819,823
퇴직급여부채	주7	-	652,141	652,141
부채총계		17,706,285	891,150	18,597,435

(단위 : 천원)				
구 분	주	과거 회계기준	전환효과	한국채택국제회계기준
자본				
자본금		9,896,807	-	9,896,807
기타불입자본		25,254,023	-	25,254,023
기타자본구성요소	주5, 주6	793,566	-	793,566
이익잉여금	주8	90,068,023	1,149,942	91,217,965
자본총계		126,012,419	1,149,942	127,162,361
부채및자본총계		143,718,704	2,041,092	145,759,796

- (주1) 임대차보증금의 비금융요소를 분리
- (주2) 매출채권손상차손 전환조정
- (주3) 유형자산 상각방법 변경 효과
- (주4) 회원권등 무형자산 계정재분류
- (주5) 관계회사 및 조인트벤처의 한국채택국제회계기준도입효과
- (주6) 조정사항에 따른 법인세효과
- (주7) 퇴직급여부채의 보험수리적 평가 및 장기종업원급여의 평가
- (주8) 이익잉여금의 조정내역은 다음과 같습니다.

(단위:천원)

구 분	금 액
유형자산 상각방법 변경	2,078,113
임대차보증금의 비금융요소 분리	(191,823)
퇴직급여부채 등	(652,141)
장기종업원 급여 등	(239,091)
대손충당금	200,258
조정사항에 따른 법인세효과	(45,374)
합 계	1,149,942

3) 2010년(2010년 1월 1일~2010년 12월 31일) 총포괄손익의 차이조정

(단위 : 천원)				
구 분	주석	과거 회계기준	전환효과	한국채택국제회계기준
매출		102,005,801	-	102,005,801
매출원가	주3, 주6	66,410,995	(290,685)	66,120,310
매출총이익		35,594,806	290,685	35,885,491
판매관리비	주1, 주3, 주6	25,755,044	173,432	25,928,476
기타영업이익	주1	252,589	3,189	255,778
기타영업비용	주2	346,502	(124,183)	222,319
영업이익		9,745,849	244,625	9,990,474
금융수익	주1, 주4, 주6	7,660,050	(48,401)	7,611,649
금융비용	주1	2,578,424	3,155	2,581,579
지분법손익	주4	(534,447)	-	(534,447)
법인세비용차감전순이익		14,293,028	193,069	14,486,097
법인세비용	주5	2,176,004	296,570	2,472,574
당기순손익		12,117,024	(103,501)	12,013,523
기타포괄손익		128,886	(487,544)	(358,658)
총포괄손익		12,245,910	(591,045)	11,654,865

(주1) 임대차보증금의 비금융요소 분리

(주2) 매출채권손상차손 전환조정

(주3) 유형자산 상각방법 변경 효과

(주4) 관계회사 및 조인트벤처의 한국채택국제회계기준도입효과

(주5) 조정사항에 따른 법인세효과

(주6) 퇴직급여부채의 보험수리적 평가 및 장기종업원급여의 평가

4) 2010년(2010년 1월 1일~2010년 12월 31일) 현금흐름표의 중요한 조정사항에 대한 설명

한국채택국제회계기준에 따라 과거 회계기준에 따르면 별도 표시되지 않았던 배당금수취, 이자수취, 이자지급 및 법인세지급액을 현금흐름표상에 별도로 표시하기 위하여 관련 수익(비용) 및 관련 자산(부채)에 대한 현금흐름내역을 조정하였습니다.

또한 외화환산금액을 총액으로 표시하고 현금성자산의 환산손익을 차감하는 형식으로 표시하였습니다. 한국채택국제회계기준에 따라 표시한 현금흐름표와 과거회계기준에 따라 표시한 현금흐름표 사이에 그 밖의 중요한 차이는 없습니다.

과거회계기준에 따라 비현금성 금액만 표시했던 이자 수취금액, 이자 지급금액 및 법인세 지급금액에 대해서 한국채택국제회계기준의 적용에 따라 영업활동현금흐름으로 분류하여 별도의 항목으로 표시하였습니다. 또한 과거회계기준에 따라 영업활동현금흐름으로 분류되었던 외화로 표시된 현금및현금성자산의 환율변동효과는 영업활동, 투자활동 및 재무활동현금흐름과 구분하여 별도로 표시하였습니다.

4. 별도재무제표에 관한 사항

가. 요약재무정보

(단위 : 천원)

구분	제 22 기 (2011년 12월말)	제 21 기 (2010년 12월말)
[유동자산]	100,750,876	107,847,838
· 당좌자산	82,028,233	90,064,259
· 재고자산	18,722,643	17,783,579
[비유동자산]	41,395,368	37,253,582
· 투자자산	15,634,639	10,634,0667
· 유형자산	21,905,088	22,729,433
· 무형자산	3,811,645	3,864,790
· 기타비유동자산	43,996	25,292
자산총계	142,146,244	145,101,420
[유동부채]	11,356,588	11,734,643
[비유동부채]	5,214,462	6,095,334
부채총계	16,571,050	17,829,977
[자본금]	9,928,807	9,896,807
[자본잉여금]	24,756,470	24,393,013
[자본조정]	Δ295,252	861,010

[기타포괄손익누계액]	Δ494,749	701,067
[이익잉여금]	91,679,918	91,419,546
자본총계	125,575,194	127,271,443
부채와자본총계	142,146,244	145,101,420
	(2011.1.1~2011.12.31)	(2010.1.1~2010.12.31)
매출액	87,113,882	99,762,722
영업이익	4,121,098	9,756,192
계속사업이익	2,477,765	14,422,590
당기순이익	2,113,913	12,132,213
주당순이익(원)	107	614

[Δ는 부(-)의 수치임]

※ 상기 제22기, 제21기 재무제표는 한국채택국제회계기준 작성기준에 따라 작성되었으며, 감사받은 재무제표입니다.

5. 재무제표 이용상의 유의점

가. 재무제표 작성 기준

당사는 2011년 1월 1일 이후에 개시하는 연차 보고기간부터 한국채택국제회계기준을 도입하였습니다. 기업회계기준서 제1101호 (한국채택국제회계기준의 최초채택)에 따라 한국채택국제회계기준으로의 전환일은 2010년 1월 1일이며 한국채택국제회계기준으로의 전환에 따른 조정사항은 재무제표에 대한 주석 3에서 설명하고 있습니다.

한국채택국제회계기준으로의 전환 이후의 재무제표 작성에 적용된 중요한 회계정책은 아래 기술되어 있으며, 당기 및 비교표시된 전기의 재무제표는 동일한 회계정책을 적용하여 작성되었습니다.

6. 한국채택국제회계기준으로의 전환

개시 한국채택국제회계기준 재무상태표의 작성과 관련하여 당사가 적용한 회계정책과 과거 회계기준에서 한국채택국제회계기준으로의 전환이 재무상태, 재무성과와 현금흐름에 미친 영향은 다음과 같습니다.

(1) 기업회계기준서 제1101호의 면제규정 선택 적용

한국채택국제회계기준에 따르면 개시 한국채택국제회계기준 재무상태표의 작성과 관련하여 기업회계기준서 제1101호의 다른 한국채택국제회계기준서에 대한 면제규정 중 하나 이상을 선택하여 적용할 수 있도록 하고 있는 바, 당사가 선택한 면제규정은 다음과 같습니다.

가. 사업결합

한국채택국제회계기준 전환일 이전에 발생한 사업결합에 대하여 소급하여 재작성하지 아니 하였습니다.

나. 과거에 인식한 금융상품의 지정

과거에 인식한 금융자산이나 금융부채를 한국채택국제회계기준 전환일에 당기손익인식금융 자산이나 당기손익인식금융부채로 지정하거나, 금융자산을 매도가능금융자산으로 지정하였 습니다.

(2) 한국채택국제회계기준으로의 전환에 대한 설명

한국채택국제회계기준으로의 전환과 관련된 주요 조정사항은 다음과 같습니다.

1) 퇴직급여채무 및 장기종업원급여

퇴직급여채무와 관련하여 과거회계기준에서는 보고기간종료일 현재 1년 이상 근속한 전 임 직원이 일시에 퇴직할 경우에 지급하여야 할 퇴직금추계액 전액을 퇴직급여충당부채로 계상 하였으나, 한국채택국제회계기준에 따라 보험수리적 평가방법인 예측단위적립방식을 사용 하여 추정한 금액을 퇴직급여채무로 계상하였습니다.

또한, 당사 장기종업원급여에 해당하는 채무에 대해 보험수리적 평가방법을 적용하였습니다.

2) 공정가치 평가 및 손상, 금융상품의 제거

당사의 매도가능지분증권, 대여금 및 수취채권 등 금융상품을 공정가치로 평가하였으며, 과 거회계기준에 따라 수취채권의 예상손실을 추정하여 설정한 대손충당금을 한국채택국제회 계기준에 따라 발생한 손실에 대해 대손충당금을 설정하였습니다.

과거회계기준에 따라 인식한 매출채권할인거래가 한국채택국제회계기준의 금융자산 제거요 건을 충족하지 않는 경우 원채무자가 대금을 지급하는 시점에 매출채권을 제거하였습니다.

3) 법인세효과

과거회계기준에 따라 유동성이 구분된 이연법인세자산 및 부채에 대해서 한국채택국제회계 기준에 따라 유동항목으로 분류된 이연법인세를 비유동항목으로 계정재분류하였으며, 상기 항목별 전환조정사항으로 인하여 발생하는 법인세효과를 반영하였습니다.

4) 기타 계정재분류 사항

가. 회원권 및 보증금의 계정재분류

과거회계기준에 따라 기타비유동자산으로 회계처리한 회원가입권에 대해서 한국채택국제회 계기준에 따라 시설이용권의 대가로 지급된 금액은 비한정내용연수를 가진 무형자산으로 계 정재분류하였으며, 금융상품의 정의를 충족하는 보증금은 상각후원가를 적용하는 대여금및 수취채권으로 분류하였습니다.

나. 투자부동산 및 무형자산 등의 계정재분류

과거회계기준에서는 임대수익이나 시세차익을 얻기 위하여 보유하고 있는 부동산을 유형자산으로 회계처리하였으나, 한국채택국제회계기준에 따라 투자부동산으로 계정재분류하고, 건설중인자산 중 무형자산항목은 건설중인무형자산으로 계정재분류를 하였습니다.

다. 국고보조금 계정재분류

과거회계기준에서 자산취득에 사용할 목적으로 수령한 현금및현금성자산을 해당 자산의 차감계정으로 표시하였으나, 한국채택국제회계기준에 따라 부채로 계정재분류 하였습니다.

라. 기타 과거회계기준에서의 표시를 한국채택국제회계기준에 따라 계정재분류 하였습니다.

(3) 한국채택국제회계기준으로의 전환으로 인한 자본의 차이조정

1) 2010년 1월 1일(한국채택국제회계기준 전환일) 자본의 차이조정

(단위 : 천원)				
구 분	주	과거 회계기준	전환효과	한국채택국제회계기준
자산				
유동자산		87,362,231	132,338	87,494,569
현금및현금성자산		10,699,838	-	10,699,838
매출채권및기타채권	주2	8,067,954	76,076	8,144,030
기타금융자산		53,877,941	-	53,877,941
기타유동자산	주1	584,857	56,262	641,119
법인세자산		446,931	-	446,931
재고자산		13,684,710	-	13,684,710
비유동자산		37,528,728	(54,637)	37,474,091
유형자산	주3	20,844,095	1,791,627	22,635,722
무형자산	주4	1,296,015	2,874,422	4,170,437
매출채권및기타채권	주1	1,270,426	(79,795)	1,190,631
기타금융자산		2,550,430	-	2,550,430
지분법적용주식	주5	7,197,495	(7,197,495)	-
관계기업투자		-	3,660,247	3,660,247
조인트벤처투자		-	708,265	708,265
종속기업		-	927,490	927,490
이연법인세자산	주6	1,495,845	113,682	1,609,527
기타비유동자산	주1, 주4	2,874,422	(2,853,080)	21,342
자산총계		124,890,959	77,701	124,968,660
부채				
유동부채		6,523,996	218,763	6,742,759
매입채무및기타채무	주7	6,022,611	213,399	6,236,010
기타금융부채		240,173	-	240,173
기타유동부채	주1	261,212	5,364	266,576
비유동부채		3,472,631	160,938	3,633,569
매입채무및기타채무	주1	60,000	(5,412)	54,588
차입금		565,627	-	565,627
총당부채		1,798,843	-	1,798,843
퇴직급여부채	주7	1,048,161	166,350	1,214,511
부채총계		9,996,627	379,701	10,376,328

(단위 : 천원)				
구 분	주	과거 회계기준	전환효과	한국채택국제회계기준
자본				
자본금		9,838,657	-	9,838,657
기타불입자본		24,397,008	-	24,397,008
기타자본구성요소	주5, 주6	1,043,600	(379,506)	664,094
이익잉여금	주8	79,615,067	77,506	79,692,573
자본총계		114,894,332	(302,000)	114,592,332
부채및자본총계		124,890,959	77,701	124,968,660

- (주1) 임대차보증금의 비금융요소를 분리
- (주2) 매출채권손상차손 전환조정
- (주3) 유형자산 상각방법 변경 효과
- (주4) 회원권등 무형자산 계정재분류
- (주5) 관계회사 및 조인트벤처의 한국채택국제회계기준도입효과
- (주6) 조정사항에 따른 법인세효과
- (주7) 퇴직급여부채의 보험수리적 평가 및 장기종업원급여의 평가
- (주8) 이익잉여금의 조정내역은 다음과 같습니다.

(단위:천원)

구 분	금 액
유형자산 상각방법 변경	1,791,627
임대차보증금의 비금융요소 분리	(2,143)
퇴직급여부채 등	(166,350)
장기종업원 급여등	(213,399)
대손충당금	76,076
관계회사 및 조인트벤처의 한국채택국제회계기준도입효과	(1,521,987)
조정사항에 따른 법인세효과	113,682
합 계	77,506

2) 2010년 12월 31일(과거회계기준에 따른 최근 연차재무제표에 표시된 최종 기간의종료일)의 자본의 차이조정

(단위 : 천원)				
구 분	주석	과거 회계기준	전환효과	한국채택국제회계기준
자산				
유동자산		107,581,827	266,011	107,847,838
현금및현금성자산		15,603,318	-	15,603,318
매출채권및기타채권	주2	20,464,575	200,258	20,664,833
기타금융자산		52,843,840	-	52,843,840
기타유동자산	주1	886,515	65,753	952,268
재고자산		17,783,579	-	17,783,579
비유동자산		35,396,640	1,856,942	37,253,582
유형자산	주3	20,651,320	2,078,113	22,729,433
무형자산	주4	990,368	2,874,422	3,864,790
매출채권및기타채권	주1	1,527,340	(92,456)	1,434,884
기타금융자산		2,895,793	-	2,895,793
지분법적용주식	주5	5,214,141	(5,214,141)	-
관계기업투자	주5	-	3,660,247	3,660,247
조인트벤처투자	주5	-	708,265	708,265
종속기업	주5	-	927,490	927,490
이연법인세자산	주6	1,052,762	(45,374)	1,007,388
기타비유동자산	주1, 주4	3,064,916	(3,039,624)	25,292
자산총계		142,978,467	2,122,953	145,101,420
부채				
유동부채		11,493,377	241,266	11,734,643
매입채무및기타채무	주7	10,430,131	239,091	10,669,222
기타금융부채		42,315	-	42,315
법인세부채		159,217	-	159,217
기타유동부채	주1	861,714	2,175	863,889
비유동부채		5,445,450	649,884	6,095,334
매입채무및기타채무	주1	60,000	(2,257)	57,743
차입금		565,627	-	565,627
충당부채		4,819,823	-	4,819,823
퇴직급여부채	주7	-	652,141	652,141
부채총계		16,938,827	891,150	17,829,977

(단위 : 천원)				
구 분	주	과거 회계기준	전환효과	한국채택국제회계기준
자본				
자본금		9,896,807	-	9,896,807
기타불입자본		25,254,023	-	25,254,023
기타자본구성요소	주5,주6	1,162,877	(461,810)	701,067
이익잉여금	주8	89,725,933	1,693,613	91,419,546
자본총계		126,039,640	1,231,803	127,271,443
부채및자본총계		142,978,467	2,122,953	145,101,420

- (주1) 임대차보증금의 비금융요소를 분리
- (주2) 매출채권손상차손 전환조정
- (주3) 유형자산 상각방법 변경 효과
- (주4) 회원권등 무형자산 계정재분류
- (주5) 관계회사 및 조인트벤처의 한국채택국제회계기준도입효과
- (주6) 조정사항에 따른 법인세효과
- (주7) 퇴직급여부채의 보험수리적 평가 및 장기종업원급여의 평가
- (주8) 이익잉여금의 조정내역은 다음과 같습니다.

(단위:천원)

구 분	금 액
유형자산 상각방법 변경	2,078,113
임대차보증금의 비금융요소 분리	(191,823)
퇴직급여부채 등	(652,141)
장기종업원 급여 등	(239,091)
대손충당금	200,258
관계회사 및 조인트벤처의 한국채택국제회계기준도입효과	543,671
조정사항에 따른 법인세효과	(45,374)
합 계	1,693,613

3) 2010년(2010년 1월 1일~2010년 12월 31일) 총포괄손익의 차이조정

(단위 : 천원)				
구 분	주석	과거 회계기준	전환효과	한국채택국제회계기준
매출		99,762,722	-	99,762,722
매출원가	주3, 주6	65,617,131	(290,685)	65,326,446
매출총이익		34,145,591	290,685	34,436,276
판매관리비	주1, 주3, 주6	24,539,902	173,432	24,713,334
기타영업이익	주1	252,380	3,189	255,569
기타영업비용	주2	346,502	(124,183)	222,319
영업이익		9,511,567	244,625	9,756,192
금융수익	주1, 주4, 주6	7,296,378	(48,401)	7,247,977
금융비용	주1	2,578,424	3,155	2,581,579
지분법손익	주4	(2,124,848)	2,124,848	-
법인세비용차감전순이익		12,104,673	2,317,917	14,422,590
법인세비용	주5	1,993,807	296,570	2,290,377
당기순손익		10,110,866	2,021,347	12,132,213
기타포괄손익		119,277	(487,544)	(368,267)
총포괄손익		10,230,143	1,533,803	11,763,946

(주1) 임대차보증금의 비금융요소 분리

(주2) 매출채권손상차손 전환조정

(주3) 유형자산 상각방법 변경 효과

(주4) 관계회사 및 조인트벤처의 한국채택국제회계기준도입효과

(주5) 조정사항에 따른 법인세효과

(주6) 퇴직급여부채의 보험수리적 평가 및 장기종업원급여의 평가

4) 2010년(2010년 1월 1일~2010년 12월 31일) 현금흐름표의 중요한 조정사항에 대한 설명

한국채택국제회계기준에 따라 과거 회계기준에 따르면 별도 표시되지 않았던 배당금수취, 이자수취, 이자지급 및 법인세지급액을 현금흐름표상에 별도로 표시하기 위하여 관련 수익(비용) 및 관련 자산(부채)에 대한 현금흐름내역을 조정하였습니다.

또한 외화환산금액을 총액으로 표시하고 현금성자산의 환산손익을 차감하는 형식으로 표시하였습니다. 한국채택국제회계기준에 따라 표시한 현금흐름표와 과거회계기준에 따라 표시한 현금흐름표 사이에 그 밖의 중요한 차이는 없습니다.

과거회계기준에 따라 비현금성 금액만 표시했던 이자 수취금액, 이자 지급금액 및 법인세 지급금액에 대해서 한국채택국제회계기준의 적용에 따라 영업활동현금흐름으로 분류하여 별도의 항목으로 표시하였습니다. 또한 과거회계기준에 따라 영업활동현금흐름으로 분류되었던 외화로 표시된 현금및현금성자산의 환율변동효과는 영업활동, 투자활동 및 재무활동현금흐름과 구분하여 별도로 표시하였습니다.

IV. 감사인의 감사의견 등

1. 감사인(공인회계사)의 감사의견 등

가. 감사인에 관한 사항

사업연도	감사인	감사(검토)의견	지적사항 등 요약
제 22 기	안진회계법인	적정	해당 사항 없음
제 21 기	안진회계법인	적정	해당 사항 없음
제 20 기	안진회계법인	적정	해당 사항 없음

나. 감사인의 감사용역계약 체결현황

(단위 : 백만원)

사업연도	감사인	내 용	보수	총소요시간
제 22 기	안진회계법인	분기재무제표 검토 반기재무제표 검토 개별재무제표 검토 연결재무제표 검토	60	680
제 21 기	안진회계법인	분기재무제표 검토 반기재무제표 검토 개별재무제표 검토 연결재무제표 검토	60	660
제 20 기	안진회계법인	분기재무제표 검토 반기재무제표 검토 개별재무제표 검토	60	665

다. 외부감사인과의 비감사용역계약 체결현황

"해당 사항 없음"

라. 종속회사 감사의견

당기에 회계감사인으로부터 적정 이외의 감사의견을 받은 종속회사는 없습니다.

마. 회계감사인의 내부회계관리제도의 평가

제22기 회계감사인은 당사의 내부회계관리제도 운영실태평가보고서를 검토하였으며, 중요성의 관점에서 내부회계관리제도 모범규준의 규정에 따라 작성되지 않았다고 판단하게 하는 점이 발견되지 아니하였다는 의견을 표명하였습니다.

V. 이사의 경영진단 및 분석의견

1. 예측정보에 대한 주의사항

당사가 본 경영진단의견서에서 미래에 발생할 것으로 예측하여 기재 또는 표시한 내용은 동의견서 작성시점의 사건 및 재무성과에 대한 회사의 의견을 반영한 것입니다. 동 예측정보는 미래의 경영환경과 관련된 다양한 가정에 기초하고 있으며, 이러한 가정들은 동의견서 작성시점의 합리적인 근거에 기초하였지만 외부 환경, 회사 내부경영과 관련된 요인 및 기타 변수로 인하여 결과적으로 부정확한 것으로 판명될 수도 있습니다. 당사는 동의견서의 예측정보 작성시점 이후에 발생하는 위험 또는 불확실성을 반영하기 위하여 예측정보에 기재한 사항을 수정하는 정정보고서를 공시할 의무는 없습니다. 결론적으로, 이러한 주의문구는 모든 예측정보에 대하여 적용되며, 동의견서상에서 회사가 예상한 결과 또는 사항이 실현되거나 회사가 당초에 예상한 영향이 발생한다는 확신을 제공할 수 없습니다. 동의견서에 기재된 예측정보는 동의견서 작성시점을 기준으로 작성한 것이며, 회사가 이러한 위험요인이나 예측정보를 업데이트할 책임이 없음을 유의하시기 바랍니다.

2. 개요

당사는 반도체 표면처리장비 중 감광액 제거기(Asher, PR Strip)를 주력으로 하고 있습니다. 감광액 제거기란 반도체 제조 공정에서 리소그래피 기술을 이용하여 유기종합체인 Photo Resist(감광액)을 제거하는 필수적 장비입니다.

창사이래 꾸준한 연구개발을 거듭한 결과, 독자적인 전공정 반도체 Asher인 200mm용 Model DAS-III, DAS-2000, 300mm용 TERA 21, SUPRAIII, SUPRA V, Tigma V를 개발 완료하여 양산 Line에 납품 중에 있습니다.

당사는 국내의 모든 소자업체를 고객으로 두고 있으며, 해외 고객은 대만 등 동남아 지역의 경우 세계 제2위 파운드리 업체인 U사와 대만 내 제 1위, 제 2위 및 제 3위메모리 소자업체, 싱가포르의 파운드리 업체인 C사 등으로 동남아 지역의 대부분의 주요 소자업체를 고객으로 두고 있습니다. 북미지역의 고객사는 국내 반도체 소자업체의 현지 자회사인 S사 등이 있고, 중국지역 H사 등입니다.

당사는 국내시장에서 제 1위 시장점유율을 확고히 하면서, 세계 시장 점유율 확대를 위해 지속적으로 노력하고 있습니다.

또한 일본 시장 진출을 위해 마케팅을 지속적으로 강화하여, 최근 일본 소자업체로부터도 수주를 받아 2012년부터는 일본 지역 소자업체들에게도 장비 납품이 계획되어 있습니다.

해외 판로를 확대하기 위한 교두보로 해외 현지 법인(PSK Tech America, Inc.(미국), PSK Asia, Inc., Ltd.(대만)을 설립하였고, 일본에는 현지 지점을 설치하였습니다. 또한 해외 Agency를 통한 마케팅 및 C/S활동도 지속적으로 강화하고 있습니다.

3. 재무상태 및 영업실적

가. 재무상태

(단위 : 백만원, %)

	제 22 기	제 21 기	증감
--	--------	--------	----

	금액	비율%	금액	비율%	금액	증감율
유동자산	102,721	72.4	109,849	75.4	-7,128	-6.4
비유동자산	39,075	27.6	35,911	24.6	3,164	8.8
자산총계	141,796	100.0	145,760	100.0	-3,964	-2.7
유동부채	11,833	8.3	12,502	8.6	-669	-5.4
비유동부채	5,214	3.7	6,095	4.2	-881	-14.5
부채총계	17,047	12.0	18,597	12.8	-1,550	-8.3
자본총계	124,749	88.0	127,162	87.2	-2,413	-1.9

※ 상기 제22기, 제21기 재무상태의 수치는 한국채택국제회계기준 작성기준에 따라 작성되었으며, 연결기준으로 작성되었습니다.

재무상태를 살펴보면 자산총계는 전기 대비 2.7% 감소한 1,417억원, 부채총계는 8.3% 감소한 170억원입니다. 당사의 부채비율은 13.7%, 유동비율은 86.8%로 안정된 재무상태를 유지하고 있습니다.

나. 영업실적

(단위 : 백만원, %)

	제 22 기		제 21 기		증감	
	금액	비율	금액	비율	금액	증감율
매출액	91,127	100.0	102,006	100.0	-10,879	-10.7
매출원가	67,929	74.5	66,120	64.8	1,809	2.7
매출총이익	23,198	25.5	35,885	35.2	-12,687	-35.4
판매비와관리비	19,098	21.0	25,928	25.4	-6,830	-26.3
영업이익	4,312	4.7	9,990	9.8	-5,678	-56.8
영업외손익	-2,555	-2.8	4,496	4.4	-7,051	-156.8
세전이익	1,757	1.9	14,486	14.2	-12,729	-87.9
당기순이익	1,384	1.5	12,014	11.8	-10,630	-88.5

※ 상기 제22기, 제21기 영업실적의 수치는 한국채택국제회계기준 작성기준에 따라 작성되었으며, 연결기준으로 작성되었습니다.

당사의 매출액은 911.3억으로 전년대비 10.7% 감소하였으며, 영업이익은 43.1억으로 전년대비 56.8% 감소하였습니다. 또한 당기순이익은 13.8억으로 전년대비 88.5% 감소하였습니다. 이는 2011년에 세계경기침체에 따른 반도체 업황악화로 소자업체의 설비투자가 악화되었으며, 신규장비에 대한 개발비 증가 및 원부자재 단가 상승 등에 의해 기인한 것입니다. 영업외 손익의 감소는 금융상품의 평가손실 발생에 의해 이익의 감소를 가져오게 되었습니다.

4. 유동성 및 자금의 조달 등

가. 유동성 비율

지표	구분	산식	제 22 기	제 21 기
안정성	유동비율	유동자산/유동부채*100	868.0%	878.7%
	부채비율	부채총계/자기자본*100	13.7%	14.6%
	차입금의존도	차입금/총자산*100	0.40%	0.40%

나. 자금조달

충분한 내부 유보 자금 보유로 2011년도에 추가적인 대규모 유상증자 또는 차입은 없었으며, 당사의 장기차입금 항목은 장비개발을 위하여 반도체연구조합 으로부터의차입금(조건부, 무이자)으로 상기 차입금의 만기상환기간은 정해져 있지 않습니다.

5. 중요한 회계정책의 변경 및 회계추정

"해당사항 없음"

6. 기타 투자판단에 필요한 사항

"해당 사항 없음"

VI. 이사회 등 회사의 기관 및 계열회사에 관한 사항

1. 이사회에 관한 사항

(1) 이사회 구성 개요

(가) 이사회의 권한 및 책임에 관한 사항

- ① 대표이사는 회사를 대표하고, 업무를 총괄한다.
- ② 사장, 부사장, 전무이사, 상무이사 및 이사는 대표이사를 보좌하고 이사회에서 정하는 바에 따라 이 회사의 업무를 분장, 집행하며 대표이사의 유고시에는 위 순서대로 그 직무를 대행한다.
- ③ 이사는 회사에 현저하게 손해를 미칠 염려가 있는 사실을 발견한 때에는 즉시 감사에게 보고하여야 한다.
- ④ 상법상 이사회의 권한 사항으로 주주총회의 소집, 신주발행, 재무제표와 영업보고서의 승인, 사채발행, 주주에 대한 신주인수권부사채의 발행, 전환사채의 발행 등 법령 또는 정관에 정하여진 사항, 주주총회로부터 위임받은 사항, 회사 경영의 기본방침 및 업무 집행에 관한 중요 사항을 의결한다.

(나) 이사후보의 인적사항에 관한 주총 전 공시여부 및 주주의 추천여부

- ① 경영참고사항 비치, 공시(2012.03.07)시 이사후보에 대한 인적사항 공시
- ② 이사회에 의한 사내이사 후보 추천

(다) 사외이사 현황

성명	주요경력	최대주주등과의 이해관계	대내외 교육 참여현황	비고
이재갑	미국 매사추세츠공대 전자재료학 박사(現)) 과기부 우수연구센터장 (자기조립소재공정연구센터) (現) 국민대 신소재공학부 교수	없음	-	2010년 3월 26일 재선임(임기3년)

(2) 이사회의 운영에 관한 사항

(가) 이사회 운영규정의 주요내용

- 1. 이사의 수 : 3명 이상으로 구성
- 2. 회장, 부회장, 사장, 부사장, 전무이사 및 상무이사 선임 가능
- 3. 직무
 - ① 대표이사는 회사를 대표하고 업무를 총괄함

- ② 사장, 부사장, 전무이사, 상무이사 및 이사는 대표이사를 보좌하고 이사회에서 정하는바에 따라 회사의 업무를 분장 및 집행하며, 대표이사의 유고시에는 위 순서로 그 직무를 집행함.
4. 보고의무 : 이사는 회사에 현저하게 손해를 미칠 염려가 있는 사실을 발견한 때에는 즉시 감사에게 보고하여야 함.
5. 이사회 구성과 소집
- ① 이사회는 이사로 구성하며, 회사 업무의 중요사항을 결의함.
- ② 이사회는 대표이사 또는 이사회에서 따로 정한 이사가 있을 때에는 그 이사가 회일 1일전에 각 이사 및 감사에게 통지하여 소집.
- ③ 소집권자로 지정되지 않은 다른 이사는 소집권자인 이사에게 이사회 소집을 요구할 수 있으며, 소집권자인 이사가 정당한 이유없이 이사회 소집을 거절하는 경우에는 다른 이사가 이사회를 소집할 수 있음.
- ④ 이사 및 감사 전원의 동의가 있을 때에는 소집절차 생략 가능.
6. 이사회 결의방법: 이사회 결의는 이사 과반수의 출석과 출석이사의 과반수로 함. 이사회 결의에 관하여 특별한 이해관계가 있는 자는 의결권을 행사하지 못함.
7. 이사회 의사록: 이사회 의사에 관하여 의사록을 작성하고, 의사록에는 출석한 이사 및 감사가 기명날인 또는 서명하여야 함.

(나) 이사회 주요활동내역

회 차	개최일자	의 안 내 용	사외이사의 참석 여부 등	
			이재갑	
			찬반여부	참석여부
1	2011.02.23	제1호 의안: 내부회계관리제도 운영실태 평가보고 및 내부 회계관리제도 감사의 평가보고	찬성	참석
		제2호 의안: 주식매수선택권 부여 - 10,000주	찬성	참석
		제3호 의안: 2010년 재무제표 보고 및 승인의 건	찬성	참석
		제4호 의안: 제21기 정기주주총회 소집의 건	찬성	참석
		제5호 의안: 주식매수선택권 부여 취소의 건 - 2,000주	찬성	참석
2	2011.05.1	제1호 의안: 주식매수선택권 부여 - 총 10,000주	찬성	참석
		제2호 의안: 주식매수선택권 부여 취소의 건 - 총 30,000주	찬성	참석
3	2011.05.30	제1호 의안: Taiyo Nippon Sanso Corporation(“TNSC”), PSK INC.(“PSK”), TNSK Corporation(“TNSK”) 간의 Indemnity Agreement에 대한 승인의 건 - TNSK의 Tokyo-Mitsubishi 은행 차입금 55억원과 Mizuho 은행 차입금 41억원(차입기간: 1년)에 대한	-	불참

		TNSC의 지급보증과 관련하여, TNSC가 은행에 대지급하게 되는 경우, TNSK가 TNSC에 지급하여야 할 금액에 대해 보증함(다만, TNSK가 TNSC에 미지급하게 되는 금액의 49%로 보증한도는 제한됨).		
4	2011.06.15	제1호 의안: 자사주 매입을 위한 신탁계약 체결의 건 - 신탁(계약)금액: 2,000,000,000원 - 계약기간: 2011.06.15 ~ 2011.12.14	-	불참
5	2011.08.17	제1호 의안: 주식매수선택권 부여 - 총 30,000주	찬성	참석
		제2호 의안: 주식매수선택권 부여 취소의 건 - 총 30,500주	찬성	참석
6	2011.09.20	제1호 의안: 일본지점설립의 건 - 지점 설립일/ 장소: 2011.10.01 / 일본 도쿄	찬성	참석
7	2011.11.16	제1호 의안: 주식매수선택권 부여 취소의 건 - 총 8,000주	찬성	참석
		제2호 의안: 주식매수선택권 부여의 건 - 총 50,000주	찬성	참석
8	2011.12.14	제1호 의안: 자사주 매입을 위한 신탁계약 연장의 건 - 신탁(계약)금액: 2,000,000,000원 - 기존계약기간: 2011.06.15~2011.12.14 - 연장계약기간: 2011.12.15~2012.06.14(6개월)	-	불참
1	2012.02.01	제1호 의안: 일본지점 주소 변경의 건 - 변경전: 도쿄IT지원센터L-02호 - 변경후: 도쿄IT지원센터S-08호	-	불참
2	2012.03.07	제1호 의안: 2011년도 재무제표 보고 및 승인의 건	찬성	참석
		제2호 의안: 제22기 정기주주총회 소집의 건	찬성	참석
		제3호 의안: 주식매수선택권 부여 취소의 건 - 총 9,000주	찬성	참석

※ 2012년 3월 15일 기준

2. 감사제도에 관한 사항

(1) 감사기구 관련 사항

(가) 감사위원회(감사) 설치여부, 구성방법 등

① 감사위원회 설치 여부 : "해당 사항 없음"

② 감사의 수 : 1명

③ 감사의 상근 여부 : 상근

④ 감사의 권한과 책임 : 감사는 독립적으로 회사의 회계와 업무를 감사하며, 회사의 목적 사항과 소집의 이유를 기재한 서면을 이사회에 제출하여 임시총회의 소집을 청구할 수 있

고, 직무를 수행하기 위하여 필요한 때에는 자회사에 대하여 영업보고서를 요구할 수 있으며, 자회사가 지체없이 보고를 하지 아니할 때 또는 그 보고의 내용을 확인할 필요가 있는 때에는 자회사의 업무와 재무상태를 조사할 수 있다.

(나) 감사의 감사업무에 필요한 경영정보접근을 위한 내부장치 마련 여부

- ① 회의의 목적 사항과 소집의 이유를 기재한 서면을 이사회에 제출하여 임시총회의 소집을 청구할 수 있다.
- ② 회계장부의 대조, 실사, 입회, 조회 기타 적절한 감사 절차 적용
- ③ 감사의 직무를 수행하기 위하여 필요한 때에는 자회사에 대하여 영업의 보고를 요구할 수 있다. 이 경우 자회사가 지체없이 보고를 하지 아니할 때 또는 그 보고의 내용을 확인할 필요가 있는 때에는 자회사의 업무와 재무상태를 조사할 수 있다.

(다) 감사위원회(감사)의 인적사항

성명	주요경력	비고
이성재	고려대학교 수학과 졸업 전) CMD 대표이사 전) 예당엔터테인먼트 대표이사	상근

※ 2010년3월26일 정기 주주총회에서 재선임되었으며, 임기는3년입니다.

(2) 감사의 주요활동내역

회차	개최일자	의안내용	감사의 가결여부 등	
			이성재	
			가결여부	비고
1	2011.02.23	제1호 의안: 내부회계관리제도 운영실태 평가보고 및 내부회계관리제도 감사의 평가보고	가결	참석
		제2호 의안: 주식매수선택권 부여 - 10,000주	가결	참석
		제3호 의안: 2010년 재무제표 보고 및 승인의 건	가결	참석
		제4호 의안: 제21기 정기주주총회 소집의 건	가결	참석
		제5호 의안: 주식매수선택권 부여 취소의 건 - 2,000주	가결	참석
2	2011.05.18	제1호 의안: 주식매수선택권 부여 - 총 10,000주	가결	참석
		제2호 의안: 주식매수선택권 부여 취소의 건 - 총 30,000주	가결	참석

3	2011.05.30	제1호 의안: Taiyo Nippon Sanso Corporation(“TNSC”), PSK INC.(“PSK”), TNSK Corporation(“TNSK”) 간의 Indemnity Agreement에 대한 승인의 건 - TNSK의 Tokyo-Mitsubishi 은행 차입금 55억원과 Mizuho 은행 차입금 41억원(차입기간: 1년)에 대한 TNSC의 지급보증과 관련하여, TNSC가 은행에 대지급하게 되는 경우, TNSK가 TNSC에 지급하여야 할 금액에 대해 보증항(다만, TNSK가 TNSC에 미지급하게 되는 금액의 49%로 보증한도는 제한됨).	가결	참석
4	2011.06.15	제1호 의안: 자사주 매입을 위한 신탁계약 체결의 건 - 신탁(계약)금액: 2,000,000,000원 - 계약기간: 2011.06.15 ~ 2011.12.14	가결	참석
5	2011.08.17	제1호 의안: 주식매수선택권 부여 - 총 30,000주	가결	참석
		제2호 의안: 주식매수선택권 부여 취소의 건 - 총 30,500주	가결	참석
6	2011.09.20	제1호 의안: 일본지점설립의 건 - 지점 설립일/ 장소: 2011.10.01 / 일본 도쿄	가결	참석
7	2011.11.16	제1호 의안: 주식매수선택권 부여 취소의 건 - 총 8,000주	가결	참석
		제2호 의안: 주식매수선택권 부여의 건 - 총 50,000주	가결	참석
8	2011.12.14	제1호 의안: 자사주 매입을 위한 신탁계약 연장의 건 - 신탁(계약)금액: 2,000,000,000원 - 기존계약기간: 2011.06.15~2011.12.14 - 연장계약기간: 2011.12.15~2012.06.14(6개월)	가결	참석
1	2012.02.01	제1호 의안: 일본지점 주소 변경의 건 - 변경전: 도쿄IT지원센터L-02호 - 변경후: 도쿄IT지원센터S-08호	가결	참석
2	2012.03.07	제1호 의안: 2011년도 재무제표 보고 및 승인의 건	가결	참석
		제2호 의안: 제22기 정기주주총회 소집의 건	가결	참석
		제3호 의안: 주식매수선택권 부여 취소의 건 - 총 9,000주	가결	참석

※ 2012년 3월 15일 기준

3. 주주의 의결권 행사에 관한 사항

가. 집중투표제의 채택여부

"해당사항없음"

나. 서면투표제 또는 전자투표제의 채택여부

"해당사항없음"

4. 계열회사 등의 현황

가. 계열회사의 현황

① 기업집단의 명칭 : 피에스케이

② 계통도

- (주)금영 → 피에스케이(주) 32.90% 지분소유

- 피에스케이(주) → PSK Tech America, Inc. 100% 지분소유

→ 아셈테크(주) 50% 지분소유

→ PSK Asia, Inc.,Ltd. 100% 지분소유

→ (주)이지스 50% 지분소유

→ 티엔에스케이(주) 49% 지분소유

→ 케이디엠비(주) 31.47% 지분소유

→ 유원미디어(주)(舊 케이엠엠비(주)) 27.95% 지분소유

③ 당사에 32.90%의 지분을 출자하고 있는 (주)금영의 대표이사과 당사의 대표이사
가 동일함. 사

④ 당해 기업집단은 독점규제 및 공정거래에 관한 법률에 의한 상호출자제한, 출자
액제한, 채무보증제한의 대상이 되지 않음. 총

타법인출자 현황

(기준일 2011년 12월 31일)

(단위 : 백만원, 천주, %)

:

법인명	최초취득일자	출자목적	최초취득금액	기초잔액			증가(감소)			기말잔액			최근사업연도 재무현황	
				수량	지분율	장부가액	취득(처분)		평가손익	수량	지분율	장부가액	총자산	당기순이익
							수량	금액						
아셈테크(주) (비상장)	2000년 09월 27일	생산성 향상	50	5	50.00	392	-	-	-	5	50.00	392	1,029	91
(주)이지스 (비상장)	2003년 12월 26일	생산성 향상	50	20	50.00	316	-	-	-	20	50.00	316	2,253	84
유원미디어(주) (비상장)	2005년 04월 28일	지상파 DMB사업	5,824	2,029	27.95	3,660	-	-	-	2,029	27.95	3,660	12,115	- 1,102

PSK Tech America,Inc	2000년 12월 29일	기술지원	64	51	100.0	222	-	-	-	51	100.0	222	694	1,115
PSK Asia, Inc.,Ltd.	2003년 12월 08일	해외판매 촉진	1,049	3,000	100.0	705	-	-	-	3,000	100.0	705	2,513	6,551
티엔에스케이(주) (비상장)	2011년 01월 26일	LED시장 진출	-	-	-	-	392	1,960	-	392	49.00	1,960	4,139	- 1,338
하이셈 (비상장)	2007년 06월 14일	전략적 파트너	200	46	1	259	-	-	-	45,882	1	259	79,282	3,981
SVIC18호 신기술 사업투자조합 (비상장)	2009년 12월 31일	지분 취득 및 신 사업 기회 발굴	20	3	2	292	12	1,238	-	15	2	1,530	7,233	-975
합 계			-	-	-	5,847	-	3,198	-	-	-	9,045	109,257	8,406

※ 상기 타법인출자현황은 한국채택국제회계기준 작성기준에 따라 작성되었음.

VII. 주주에 관한 사항

1. 주주의 분포

가. 최대주주 및 특수관계인의 주식소유 현황

최대주주 및 특수관계인의 주식소유 현황

(기준일 : 2011년 12월 31일)

(단위 : 주, %)

성명	관계	주식의 종류	소유주식수(지분율)				비고
			기 초		기 말		
			주식수	지분율	주식수	지분율	
(주)금영	최대주주	보통주	6,533,917	33.01	6,533,917	32.90	-
이희권	특수관계인	보통주	0	0	10,000	0.05	신규선임
계		보통주	6,538,917	33.01	6,543,917	32.95	-
		우선주	0	0	0	0	-
		기 타	6,538,917	33.01	6,543,917	32.95	-

최대주주명 : (주)금영

특수관계인의 수 : 1명

* 상기의 최대주주인 주식회사 금영의 요약 개요는 아래와 같으며, 자세한 내용은 금융감독원 전자공시 홈페이지(<http://dart.fss.or.kr>)의 주식회사 금영의 감사보고서 등 공시사항의 전자공시를 참고하여 주시기 바랍니다.

* 회사의 개요

주식회사 금영(이하 '회사')은 반도체 제조장비와 관련부품의 판매 및 수리를 주요 목적으로 1986년 2월 24일 설립되었으며, 당기말 현재 회사의 자본금은 500백만원입니다. 회사의 본사 및 공장은 경기도 평택시 모곡동에 있으며, 회사의 발행주식은 대표이사 박경수 및 특수관계자들이 100% 소유하고 있습니다.

나. 최근 3년간 최대주주의 변동 현황

최대주주 변동내역

(기준일 : 2011년 12월 31일)

(단위 : 주, %)

변동일	최대주주명	소유주식수	지분율	비고
2008년 12월 31일	(주)금영	6,533,917	32.9%	-

- ▶ 3년간 최대주주의 변동이 없음.
- ▶ 지분율의 변동분은 1%미만이므로 변동분은 기재하지 않음.

다. 5%이상 주주의 주식소유 현황

주식 소유현황

(기준일 : 2011년 12월 31일)

(단위 : 주)

구분	주주명	소유주식수	지분율	비고
5% 이상 주주	(주)금영	6,533,917	32.90%	-
	신영자산운용(주)	2,467,010	12.42%	-
우리사주조합		1,129	0.01%	-

※2011년 3월 21일 주식매수선택권 행사로 64,000주가 추가 상장되었습니다.

상기 작성일 기준 총 발행 주식수는 19,857,614주입니다.

5% 이상 주주의 보유주식 수는 공시된 자료를 기초로 작성하였습니다.

라. 주주 분포현황

소액주주현황

(기준일 : 2011년 12월 31일)

(단위 : 주)

구 분	주주		보유주식		비 고
	주주수	비율	주식수	비율	
소액주주	7,305	99.88%	10,185,394	51.29%	-

※2011년 12월말 현재 당사의 총 발행주식수는19,857,614주 입니다.

2. 주식사무

정관상 신주인수권의 내용	제10조 [신주인수권] (1) 이 회사의 주주는 신주발행에 있어서 그가 소유한 주식 수에 비례하여 신주의 배정을 받을 권리를 가진다. (2) 제1항의 규정에도 불구하고 다음 각 호의 경우에는 주주 외의자에게도 신주를 배정할 수 있다. 1. (삭제) 2. 자본시장과 금융투자업에 관한 법률에 의하여 이사회의 결의로 일반공모증자방식으로 신주를 발행하는 경우. 3. 발행하는 주식총수의 100분의 20범위 내에서 우리 사주 조합원에게 신주를 우선 배정하는 경우 4. 상법 규정에 의하여 주식매수선택권의 행사로 인하여 주식을 발행하는 경우 5. 자본시장과 금융투자업에 관한 법률에 의하여 주식예탁증서(DR) 발행에 따라 신주를 발행하는 경우 6. 외국인투자촉진법에 의한 외국인 투자를 위하여 신주를 발행하는 경우 7. 상법 규정에 의하여 신기술 도입, 재무구조 개선 등 회사 경영상 목적을 달성하기 위하여 필요한 경우 ※ 신주를 신규상장하기 위하여 신주를 모집하거나 인수인에게 인수하게 하는 경우 (3) 주주가 신주인수권을 포기 또는 상실하거나 신주배정에 서단주가 발생하는 경우에 그 처리방법은 이사회의 결의로 정한다		
결산일	12월 31일	정기주주총회	2012년 3월 30일
주주명부폐쇄시기	매년 1월 1일부터 1월 15일까지		
주권의 종류	일주,오주,일십주,오십주,일백주,오백주,일천주,일만주		
명의개서대리인	한국예탁결제원 (02)3774-3000		
주주의 특전	없음	공고게재신문	홈페이지 개재 (불가피한 경우에는 매일 경제신문, 한국경제신문)

※ 상기 정관내용은 2012년 3월 30일 주주총회에서 결의한 내용임.

3. 최근 6개월 간의 주가 및 주식 거래실적

가. 국내증권시장

(단위 : 원,주)

종 류		11년 07월	11년 08월	11년 09월	11년 10월	11년 11월	11년 12월
보통주	최고	5,730	5,500	4,720	4,765	5,150	6,070
	최저	5,320	3,995	3,480	3,500	4,420	4,810
월간거래량		1,721,515	1,843,292	1,615,581	3,432,286	4,388,626	6,100,538

VIII. 임원 및 직원 등에 관한 사항

1. 임원 및 직원의 현황

가. 임원의 현황

임원 현황

(기준일 : 2011년 12월 31일)

(단위 : 주)

성명	출생년월	직위	등기임원 여부	상근 여부	담당 업무	주요경력	소유주식수		재직기간	임기 만료일
							보통 주	우선 주		
박경수	1952년 12월	대표이사	등기임원	상근	경영총괄	미국 캘리포니아주립대학 경영학 석사 (주)금영 대표이사(현)	-	-	21년 6개 월	2014년 03월 26일
채희선	1961년 02월	사장	등기임원	상근	전략사업 기획 총괄	관동대 전자공학과 졸업 삼성전자(주) 근무	-	-	3년 4개월	2015년 03월 30일
이성재	1955년 05월	감사	등기임원	상근	상근감사	고려대학교 수학과 졸업 CMD 대표이사 예당엔터테인먼트 대표이사	-	-	5년 9개월	2013년 03월 26일
이재갑	1954년 03월	사외이사	등기임원	비상근	사외이사	서울대학교 금속공학과 졸업 M.I.T 재료공학 박사 국민대학교 신소재공학부 교수(현)	-	-	4년 9개월	2013년 03월 26일
이희권	1959년 08월	전무이사	등기임원	상근	기획관리 본부 총괄	부산대학교 경영학과 졸업 현대자동차(주) 근무	10,000	-	16년 5개 월	2014년 03월 26일
임현광	1948년 10월	고문	미등기임 원	상근	상임고문	고려대학교 경제학과 졸업 동부건설(주) 근무	-	-	7년 11개 월	-
이종진	1967년 08월	상무이사	미등기임 원	상근	마케팅본부총 괄	고려대학교 전자공학과 졸업 텍사스대 전기 및 컴퓨터공학 박사 삼성전자(주) 근무	-	-	10개월	-
박형태	1964년 06월	이사	미등기임 원	상근	기획관리 본부 품질 /혁신담당	한국외국어대 영어학과 졸업 삼성전자(주) 근무	-	-	10개월	-
신상권	1962년 06월	이사	미등기임 원	상근	마케팅본부팀 장	아주대 화학공학과 졸업 삼성전자(주) 근무	9,500	-	13년 2개 월	-
정우영	1963년 11월	이사	미등기임 원	상근	연구소 기술담당	광운대 전자재료공학과 졸업 FOI 일본본사/ 삼성전자(주) 근무	-	-	1년 1개월	-

배상호	1971년 06월	이사	미등기임원	상근	마케팅본부 팀장	텍사스대 전기공학 박사 어플라이드머티어리얼 근무	-	-	2개월	-
-----	-----------	----	-------	----	-------------	----------------------------------	---	---	-----	---

※ 상기 임원의 주식소유현황은 2011년 12월31일 기준임.

▶ 타회사 임원 겸임자

- 1) 박경수: (주)금영 대표이사, PSK Asia, Inc., Ltd.이사,
케이디엠비(주) 대표이사, 유원미디어(주) 공동대표
- 2) 이희권: PSK Tech America, Inc. 대표이사
- 3) 이종진: PSK Asia Inc. Ltd 대표이사

나. 직원의 현황

직원 현황

(기준일 : 2011년 12월 31일)

(단위 : 백만원)

사업부문	성별	직원 수				평균 근속연수	연간급여 총액	1인평균 급여액	비고
		정규직	계약직	기 타	합 계				
반도체 장비생산	남	112	2	-	114	4년 5개월	5,884	52	-
반도체 장비생산	녀	22	-	-	22	2년 7개월	575	26	-
합 계		134	2	-	136	4년 1개월	6,459	48	-

2. 임원의 보수 등

가. 임원의 보수 등

(1) 주총승인금액

(단위 : 백만원)

구 분	인원수	주총승인금액	비고
등기이사(사외이사포함)	4명	3,000	-
감사	1명	100	-

(2) 지급금액

(단위 : 백만원)

구 분	인원수	지급총액	1인당 평균 지 급액	주식매수선택권의 공 정가치 총액	비고
등기이사	3	788	263	-	-
사외이사	1	21	21	-	-
감사위원회 위원 또는 감사	1	36	36	-	-
계	5	845	320	-	-

나. 주식매수선택권의 부여 및 행사현황

주식매수선택권의 부여 및 행사현황

(기준일 : 2011년 12월 31일)

(단위 : 원, 주)

부여 받은자	관 계	부여일	부여방법	주식의 종류	변동수량			미행사 수량	행사기간	행사 가격
					부여	행사	취소			
Kendrick Lim외3명	계열회사 직원	2006년 06월 23일	신주교부	보통주	29,000	13,500	30,000	-	2008.06.23 ~2011.06.2 2	4,800
백인혁외2명	직원	2006년 06월 23일	신주교부	보통주	40,000	40,000	15,000	-	2008.06.23 ~2011.06.2 2	4,800
채은철외 6명	직원	2007년 12월 03일	신주교부	보통주	65,000	-	-	65,000	2009.12.03 ~2012.12.0 2	8,900
김대진외 1명	직원	2008년 03월 21일	신주교부	보통주	20,000	9,000	10,000	1,000	2010.03.21 ~2013.03.2 0	6,500
채희선	등기임원	2008년 09월 04일	신주교부	보통주	100,000	-	-	100,000	2010.09.04 ~2013.09.0 3	4,400
김병훈	직원	2008년 11월 19일	신주교부	보통주	20,000	-	-	20,000	2010.11.19 ~2013.11.1 8	2,600
홍보한	직원	2009년 02월 18일	신주교부	보통주	5,000	-	5,000	-	2011.02.18 ~2014.02.1 7	3,600
이성욱	직원	2010년 07월 21일	신주교부	보통주	10,000	-	-	10,000	2012.02.24 ~2015.02.2 3	7,000
강언석외 106명	직원	2010년 07월 21일	신주교부	보통주	365,000	-	87,000	278,000	2012.07.21 ~2015.07.2 0	7,600
Julius Tan외11명	계열회사 직원	2010년 07월 21일	신주교부	보통주	129,000	-	3,500	125,500	2012.07.21 ~2015.07.2 0	7,600
Li Jin Xing	계열회사 직원	2011년 02월 23일	신주교부	보통주	10,000	-	-	10,000	2013.02.23 ~2016.02.2 2	7,700
Watt Chen	계열회사 직원	2011년 05월 18일	신주교부	보통주	10,000	-	-	10,000	2013.05.18 ~2016.05.1 7	7,400

이종진	미등기임원	2011년 08월 17일	신주교부	보통주	30,000	-	-	30,000	2013.08.17 ~2016.08.1 6	4,900
박상중	미등기임원	2011년 11월 16일	신주교부	보통주	30,000	-	-	30,000	2013.11.16 ~016.11.15	4,600
배상호	미등기임원	2011년 11월 16일	신주교부	보통주	20,000	-	-	20,000	2013.11.16 ~016.11.15	4,600
합 계	-	-	-	보통주	1,027,000	241,00 0	175,50 0	699,500	-	-

- ▶ 공정가액 접근법(옵션가격결정모형 중Black Scholes Model 적용)
- ▶ 미행사수량은 2007.1.15 무상증자로 인한 증가분이 반영되어 있음.
- ▶ 당기에 행사수량은 64,000주임.

IX. 이해관계자와의 거래내용

1. 대주주등에대한 신용공여등

"해당 사항 없음"

2. 대주주와의 자산양수도 등

"해당 사항 없음"

3. 대주주(등)와의 영업거래

"해당 사항 없음"

4. 대주주 이외의 이해관계자와의 거래

"해당 사항 없음"

X. 그 밖에 투자자 보호를 위하여 필요한 사항

1. 주주총회의사록 요약

주총일자	안 건	결 의 내 용	비 고
제22기 정기주주총 회 (2012.03.30)	<ul style="list-style-type: none"> ● 제1호 의안 제22기(2011.1.1~2011.12.31) 재무제표 승인의 건 ● 제2호 의안 : 정관 일부 변경의 건 ● 제3호 의안 : 사내이사 선임의 건 ● 제4호 의안 : 이사 보수한도 승인의 건 ● 제5호 의안 : 감사 보수한도 승인의 건 ● 제6호 의안 : 주식매수선택권 부여 승인의 건 	원안대로 가결	-
제21기 정기주주총회 (2011.03.25)	<ul style="list-style-type: none"> ● 제1호 의안 제21기(2010.1.1~2010.12.31) 대차대조표, 손익계산서 및 이익잉여금처분계산서 승인의 건 ● 제2호 의안 : 사내이사 선임의 건 ● 제3호 의안 : 이사 보수한도 승인의 건 ● 제4호 의안 : 감사 보수한도 승인의 건 ● 제5호 의안 : 주식매수선택권 부여 승인의 건 	원안대로 가결	-
제20기 정기주주총회 (2010.03.26)	<ul style="list-style-type: none"> ● 제1호 의안 제20기(2009.1.1~2009.12.31) 대차대조표, 손익계산서 및 이익잉여금처분계산서 승인의 건 ● 제2호 의안: 정관 일부 변경의 건 ● 제3호 의안 : 이사 선임의 건 ● 제4호 의안 : 감사 선임의 건 ● 제5호 의안 : 이사 보수한도 승인의 건 ● 제6호 의안 : 감사 보수한도 승인의 건 ● 제7호 의안: 주식매수선택권 부여 승인의 건 	원안대로 가결	-

2. 우발채무등

가. 견질 또는 담보용 어음·수표 현황

(기준일 : 2011년 12월 31일)

(단위 : 매)

제 출 처	매 수	금 액	비 고
은 행	-	-	-
금융기관(은행제외)	-	-	-
법 인	1	-	계약이행보증용

기타(개인)	-	-	-
--------	---	---	---

나. 기타의 우발부채 등

- (1) 당기말 현재 당사의 백지어음 1매가 계약이행보증용으로 주식회사 하이닉스반도체에 건질로 제공되어 있습니다.
- (2) 당사는 당기말 현재 고급연구기술인력 지원금 관련하여 서울보증보험으로부터 12,000천원의 계약이행보증을 받고 있습니다.
- (3) 당사는 당기말 현재 자회사인 대만 소재 PSK ASIA INC.와 Agency 계약을 맺고 있으며, PSK ASIA INC.를 통하여 판매한 매출의 최대 3%를 판매수수료로 지급하도록 하고 있습니다. 이와 관련하여 계상한 판매수수료는 127,795천원입니다.
- (4) 당사는 당기말 현재 자회사인 대만 소재 PSK ASIA INC.와 유지보수대행 계약을 맺고 있으며, 이와 관련하여 당기에 계상한 지급수수료는 712,971천원입니다.

3. 중소기업기준검토표

당사는 2011년 12월 31일 현재 중소기업기본법상 중소기업이나, 조특법상 중소기업은 아닙니다.

사 업	2011-01-01	중 소 기 업 기 준 점 토 표	법인명	피에스케이 주식회사
연 도	2011-12-31		사업자 등록번호	125-81-06879

① 요 건		② 검 토 내 용		③ 적합 여부	④ 적정 여부																		
(101) 해당 사업	작물재배업, 축산업, 어업, 광업, 제조업 (조세특례제한법 시행규칙 제2조제1항의 의제제조업 포함), 하수, 폐기물 처리 (지하수를 포함), 원료재생 및 환경복원업, 건설업, 도매 및 소매업, 운수업 중 여객운송업, 음식점업, 출판업, 영상오디오 기록물 제작 및 배급업(비디오물 감상실 운영업 제외), 방송업, 전기통신업, 컴퓨터 프로그래밍, 시스템 통합 및 관리업, 정보서비스업, 연구개발업, 광고업, 그 밖의 과학기술서비스업, 포장 및 충전업, 전문디자인업, 전시 및 행사대행업, 창작 및 예술관련 서비스업, 직업기술 분야 학원, 연지나어류사업, 물류산업, 수탁생산업, 자동차정비공정운영업, 선박관리업, 의료기관운영업, 관광사업(카지노, 관광 유희유식점업 및 외국인전용 유희유식점업 제외), 노인복지시설운영업, 전시산업	<table border="1"> <thead> <tr> <th>구분</th> <th>기준경비율 코드</th> <th>사업수입금액</th> </tr> </thead> <tbody> <tr> <td>업태별</td> <td></td> <td></td> </tr> <tr> <td>(01) (제조)업</td> <td>(04) 321000</td> <td>(07) 87,113,882,211</td> </tr> <tr> <td>(02) ()업</td> <td>(05)</td> <td>(08)</td> </tr> <tr> <td>(03) 기타사업</td> <td>(06)</td> <td>(09)</td> </tr> <tr> <td>계</td> <td></td> <td>87,113,882,211</td> </tr> </tbody> </table>	구분	기준경비율 코드	사업수입금액	업태별			(01) (제조)업	(04) 321000	(07) 87,113,882,211	(02) ()업	(05)	(08)	(03) 기타사업	(06)	(09)	계		87,113,882,211	(19) (23) (적합) (Y) 부적합 (N)		
		구분	기준경비율 코드	사업수입금액																			
업태별																							
(01) (제조)업	(04) 321000	(07) 87,113,882,211																					
(02) ()업	(05)	(08)																					
(03) 기타사업	(06)	(09)																					
계		87,113,882,211																					
(102) 종업원 수, 자본금, 매출액, 자기자본, 자산기준	○ 아래 요건 ①, ②를 동시에 충족할 것 ① 상시 사용하는 종업원수 · 자본금 · 매출액 중 하나 이상이 중소기업기본법시행령 별표1의 규모기준 이내일 것 ② 졸업제도(상시종업원수 1천명 미만, 자기자본 1천억 미만, 매출액 1천억 미만, 자산총액 5천억 미만)이 내일 것	가. 상시 사용하는 종업원수(연평균인원) (1) 당 회사(10) (108 명) (2) 중소기업기본법시행령 별표1의 규모기준(11) (300 명)미만 나. 자본금 (1) 당 회사(12) (99 억원) (2) 중소기업기본법시행령 별표1의 규모기준(13) (80 억원)이하 다. 매출액 (1) 당 회사(14) (871 억원) (2) 중소기업기본법시행령 별표1의 규모기준(15) (억원)이하 라. 자기자본(16) (1,255 억원) 마. 상장·열외등록법인의 경우 자산총액 자산총액(17) (억원)	(20) (적합) (Y) 부적합 (N)	(부적합) (N)																			
(103) 소유 경영의 독립성	○ 「조세특례제한법 시행령」 제2조제1항제3호에 적합한 기업일 것 - 「중소기업기본법 시행령」 제3조제1항제2호의 기준에 다른 실질적 독립성 충족	· 「독점규제 및 공정거래에 관한 법률」 제14조제1항에 따른 상호출자제한기업집단에 속하지 아니할 것 · 자산총액 5천억원 이상인 법인이 주식 등의 30% 이상 지분을 간접적으로 소유한 경우로서 최대출자자인 기업이 아닐 것 · 「중소기업기본법 시행령」 제2조제3호에 따른 관계기업에 속하는 기업으로서 같은 영 제7조의4에 따라 산정한 상시근로자 수, 자기자본, 매출액, 자산총액이 「조세특례제한법 시행령」 제2조제1항 각 호 외의 부분 단서에 따른 기준에 해당하는 기업이 아닐 것(2012.1.1부터 시행)	(21) (적합) (Y) 부적합 (N)																				
(104) 유예기간	① 중소기업이 규모의 확대 등으로 의 기준을 초과하는 경우 최초 그 사유가 발생한 사업연도와 그 다음 3개 사업연도까지 중소기업으로 보고 그 후에는 매년마다 판단 ② 「중소기업기본법 시행령」 제3조제1항제2호, 별표 1 및 별표 2의 개정으로 중소기업에 해당하지 아니하게 되는 때에는 그 사유가 발생한 날이 속하는 사업연도와 그 다음 3개 사업연도까지 중소기업으로 봄	○ 사유발생 연도(18) () 년	(22) (적합) (Y) (부적합) (N)																				

XI. 재무제표 등

- 당사는 2011회계연도부터 한국채택국제회계기준(K-IFRS)을 도입하였으며, 하기 재무제표는 한국채택국제회계기준(K-IFRS)에 따라 작성된 연결재무제표입니다.
- 비교표시된 직전사업연도 재무정보는 한국채택국제회계기준(K-IFRS)을 적용하여 재작성된 재무정보입니다.
- 당사의 제22기 재무제표는 회계감사인으로부터 검토받은 재무제표이나, 제21기 재무제표는 회계감사인으로부터 감사 또는 검토받지 않은 재무제표입니다.

1. 연결재무제표

연결 재무상태표

제 22 기 2011.12.31 현재
 제 21 기 2010.12.31 현재
 제 21 기초 2010.01.01 현재

(단위 : 원)

	제 22 기	제 21 기	제 21 기초
자산			
Ⅰ. 유동자산	102,720,802,117	109,849,054,278	88,633,284,094
(1) 현금및현금성자산	2,961,962,453	16,834,035,151	11,257,148,686
(2) 매출채권 및 기타채권	16,314,563,078	20,744,528,993	8,643,279,395
(3) 기타유동금융자산	62,039,977,139	52,843,839,527	53,877,941,041
(4) 기타유동자산	1,861,790,986	1,031,428,923	641,118,528
(5) 법인세자산	207,182,930	0	452,184,843
(6) 재고자산	19,335,325,531	18,395,221,684	13,761,611,601
Ⅱ. 비유동자산	39,075,459,839	35,910,741,903	36,719,243,579
(1) 유형자산	22,036,201,353	22,913,791,750	22,748,095,563
(2) 무형자산	3,811,645,066	3,864,789,849	4,170,437,472
(3) 장기매출채권 및 기타채권	2,399,095,716	1,434,883,561	1,245,541,810
(4) 기타비유동금융자산	4,269,292,370	2,895,792,867	2,550,429,698
(5) 관계기업투자	2,640,806,482	2,961,818,578	3,660,247,030
(6) 조인트벤처투자	2,200,019,179	832,246,873	708,265,426
(7) 이연법인세자산	1,672,363,312	980,111,719	1,609,526,909
(8) 기타비유동자산	46,036,361	27,306,706	26,699,671
자산총계	141,796,261,956	145,759,796,181	125,352,527,673
부채			

I.유동부채	11,832,600,316	12,502,101,037	7,126,626,538
(1)매입채무 및 기타부채	10,827,505,451	11,210,267,830	6,296,338,940
(2)기타유동금융부채	136,813,064	42,314,597	240,173,181
(3)총동부채	0	0	235,885,000
(4)법인세부채	110,887,002	321,074,007	85,625,820
(5)기타유동부채	757,394,799	928,444,603	268,603,597
II.비유동부채	5,214,461,515	6,095,334,078	3,633,569,807
(1)장기매입채무 및 기타부채	125,538,512	57,743,531	54,588,326
(2)장기차입금	565,627,000	565,627,000	565,627,000
(3)총당부채	3,667,130,905	4,819,822,554	1,798,843,313
(4)퇴직급여부채	856,165,098	652,140,993	1,214,511,168
부채총계	17,047,061,831	18,597,435,115	10,760,196,345
자본			
I.지배기업의 소유주에게 귀속되는 자본	124,749,200,125	127,162,361,066	114,592,331,328
II.자본금	9,928,807,000	9,896,807,000	9,838,657,000
III.기타불입자본	24,461,218,659	25,254,022,675	24,397,007,243
IV.기타자본구성요소	(389,003,688)	793,566,172	746,984,995
V.이익잉여금	90,748,178,154	91,217,965,219	79,609,682,090
VI.비지배지분	0	0	0
자본총계	124,749,200,125	127,162,361,066	114,592,331,328
자본과부채총계	141,796,261,956	145,759,796,181	

연결 포괄손익계산서

제 22 기 2011.01.01 부터 2011.12.31 까지

제 21 기 2010.01.01 부터 2010.12.31 까지

(단위 : 원)

	제 22 기	제 21 기
I.매출액	91,127,166,769	102,005,800,671
II.매출원가	67,928,709,096	66,120,309,560
III.매출총이익	23,198,457,673	35,885,491,111
IV.판매비와관리비	19,097,610,656	25,928,476,353
(1)판매비	9,237,606,503	15,669,961,448
(2)관리비	9,860,004,153	10,258,514,905
V.기타영업수익	298,043,377	255,777,517
VI.기타영업비용	87,328,865	222,318,897
VII.영업이익(손실)	4,311,561,529	9,990,473,378
VIII.영업외손익	(2,555,042,212)	4,495,623,248
(1)금융수익	3,651,906,356	7,611,649,101
(2)금융비용	(5,333,708,778)	(2,581,578,848)
(3)지분법손익	(873,239,790)	(534,447,005)
IX.법인세차감전순이익	1,756,519,317	14,486,096,626
X.법인세비용	372,764,595	2,472,573,838
XI.계속영업이익(손실)	1,383,754,722	12,013,522,788
XII.당기순이익(손실)	1,383,754,722	12,013,522,788
XIII.기타포괄손익	(1,056,812,047)	(358,658,482)
(1)법인세비용차감후기타포괄손익의 구성요소		
1.매도가능증권평가손익	(1,196,062,872)	36,972,502
2.해외사업환산손익	13,493,012	9,608,675
3.보험수리적손익	125,757,813	(405,239,659)
XIV.총포괄손익	326,942,675	11,654,864,306
XV.당기순이익(손실)의 귀속		
(1)지배기업의 소유주에게 귀속되는 당기순이익(손실)	1,383,754,722	12,013,522,788
(2)비지배지분에 귀속되는 당기순이익(손실)	0	0
XVI.포괄손익의 귀속		
(1)포괄손익, 지배기업의 소유주에게 귀속되는 지분	326,942,675	11,654,864,306
(2)포괄손익, 비지배지분	0	0
XVII.주당이익		
(1)기본주당이익	70	608

연결 자본변동표

제 22 기 2011.01.01 부터 2011.12.31 까지

제 21 기 2010.01.01 부터 2010.12.31 까지

(단위 : 원)

			자본					비지배지분	자본 합계
			지배기업의 소유주에게 귀속되는 자본						
			자본금	기타불입자본	기타자본구성요소	이익잉여금	지배기업의 소유주에게 귀속되는 자본 합계		
2010.01.01 (I. 기초자본)			9,838,657,000	24,397,007,243	746,984,995	79,609,682,090	114,592,331,328	0	114,592,331,328
II. 자본의 변동	(1)포괄손익	1.당기순이익(손실)				12,013,522,788	12,013,522,788	0	12,013,522,788
		2.기타포괄손익						0	
		3.총포괄손익				12,013,522,788	12,013,522,788	0	12,013,522,788
	(2)연차배당						0	0	0
	(3)주식선택권		367,657,292				367,657,292	0	367,657,292
	(4)주식선택권행사	58,150,000	489,358,140				547,508,140	0	547,508,140
	(5)자기주식						0	0	0
	(6)매도가능증권평가손익				36,972,502		36,972,502	0	36,972,502
	(7)해외사업환산손익				9,608,675		9,608,675	0	9,608,675
	(8)보험수리적손익				(405,239,659)		(405,239,659)	0	(405,239,659)
	(9)자본 증가(감소) 합계	58,150,000	857,015,432	46,581,177	11,608,283,129	12,570,029,738		0	12,570,029,738
2010.12.31 (III. 기말자본)			9,896,807,000	25,254,022,675	793,566,172	91,217,965,219	127,162,361,066	0	127,162,361,066
2011.01.01 (I. 기초자본)			9,896,807,000	25,254,022,675	793,566,172	91,217,965,219	127,162,361,066	0	127,162,361,066
III. 자본의 변동	(1)포괄손익	1.당기순이익(손실)				1,383,754,722	1,383,754,722	0	1,383,754,722
		2.기타포괄손익							
		3.총포괄손익				1,383,754,722	1,383,754,722	0	1,383,754,722
	(2)연차배당				(1,979,299,600)	(1,979,299,600)	0	(1,979,299,600)	
	(3)주식선택권		564,436,814				564,436,814	0	564,436,814
	(4)주식선택권행사	32,000,000	271,153,500				303,153,500	0	303,153,500
	(5)자기주식		(1,628,394,330)				(1,628,394,330)	0	(1,628,394,330)
	(6)매도가능증권평가손익				(1,196,062,872)		(1,196,062,872)	0	(1,196,062,872)
	(7)해외사업환산손익				13,493,012		13,493,012	0	13,493,012
	(8)보험수리적손익				125,757,813		125,757,813	0	125,757,813
	(9)자본 증가(감소) 합계	32,000,000	(792,804,016)	(1,182,569,860)	(469,787,065)	(2,413,160,941)		0	(2,413,160,941)
2011.12.31 (III. 기말자본)			9,928,807,000	24,461,218,659	(389,003,688)	90,748,178,154	124,749,200,125	0	124,749,200,125

연결 현금흐름표

제 22 기 2011.01.01 부터 2011.12.31 까지

제 21 기 2010.01.01 부터 2010.12.31 까지

(단위 : 원)

	제 22 기	제 21 기
I. 영업활동현금흐름	7,787,400,009	1,484,027,117
(1) 당기순이익(손실)	1,383,754,722	12,013,522,788
(2) 당기순이익조정을 위한 가감	5,886,636,385	(11,557,766,916)
(3) 이자수취	1,639,399,145	2,042,750,239
(4) 이자지급	(12,411)	0
(5) 배당금수취	40,000,000	40,000,000
(6) 법인세지급액	(1,162,377,832)	(1,054,478,994)
II. 투자활동현금흐름	(20,005,247,227)	3,203,607,212
(1) 유형자산의 취득	(674,872,409)	(1,473,937,996)
(2) 유형자산의 처분	10,189,069	9,026,857
(3) 무형자산의 취득	(246,032,493)	(183,380,516)
(4) 당기손익인식금융자산의 처분	13,057,181,989	25,396,858,755
(5) 당기손익인식금융자산의 취득	(21,000,000,000)	(19,140,840,000)
(6) 매도가능금융자산의 처분	6,562,212,786	6,274,835,463
(7) 매도가능금융자산의 취득	(13,800,000,000)	(9,358,389,052)
(8) 만기보유금융자산의 처분		1,981,829,695
(9) 만기보유금융자산의 취득	(999,999,991)	
(10) 조인트벤처투자주식의 취득	(1,960,000,000)	
(11) 기타비유동자산의 처분	397,598,932	
(12) 기타비유동자산의 취득	(1,351,525,110)	(302,395,994)
III. 재무활동현금흐름	(1,676,173,100)	547,508,140
(1) 주식선택권의 행사	303,126,500	547,508,140
(2) 배당금지급	(1,979,299,600)	
IV. 환율변동효과 반영전 현금및현금성자산의 순증가(감소)	(13,894,020,318)	5,235,142,469
V. 현금및현금성자산에 대한 환율변동효과	21,947,620	341,743,996
VI. 현금및현금성자산의 순증가(감소)	(13,872,072,698)	5,576,886,465
VII. 기초현금및현금성자산	16,834,035,151	11,257,148,686
VIII. 기말현금및현금성자산	2,961,962,453	16,834,035,151

2. 별도재무제표

재무상태표

제 22 기 2011.12.31 현재

제 21 기 2010.12.31 현재

제 21 기초 2010.01.01 현재

(단위 : 원)

	제 22 기	제 21 기	제 21 기초
자산			
Ⅰ.유동자산	100,750,875,790	107,847,838,349	87,494,567,386
(1)현금및현금성자산	1,579,967,912	15,603,317,586	10,699,837,801
(2)매출채권 및 기타채권	16,430,730,618	20,664,833,565	8,144,029,784
(3)기타유동금융자산	62,039,977,139	52,843,839,527	53,877,941,041
(4)기타유동자산	1,770,373,687	952,268,298	641,118,528
(5)재고자산	18,722,643,504	17,783,579,373	13,684,709,589
(6)법인세자산	207,182,930		446,930,643
Ⅱ.비유동자산	41,395,368,101	37,253,581,437	37,474,092,254
(1)유형자산	21,905,088,247	22,729,433,289	22,635,722,230
(2)무형자산	3,811,645,066	3,864,789,849	4,170,437,472
(3)장기매출채권 및 기타채권	2,399,095,716	1,434,883,561	1,190,631,419
(4)기타비유동금융자산	4,269,292,370	2,895,792,867	2,550,429,698
(5)관계기업투자	3,660,247,030	3,660,247,030	3,660,247,030
(6)조인트벤처투자	2,668,265,426	708,265,426	708,265,426
(7)종속기업투자	927,489,820	927,489,820	927,489,820
(8)이연법인세자산	1,710,248,287	1,007,387,637	1,609,526,908
(9)기타비유동자산	43,996,139	25,291,958	21,342,251
자산총계	142,146,243,891	145,101,419,786	124,968,659,640
부채			
Ⅰ.유동부채	11,356,588,076	11,734,642,877	6,742,758,505
(1)매입채무 및 기타부채	10,480,564,510	10,669,222,522	6,236,009,440
(2)기타유동금융부채	136,813,064	42,314,597	240,173,181
(3)법인세부채	71,138,689	159,216,762	
(4)기타유동부채	668,071,813	863,888,996	266,575,884
Ⅱ.비유동부채	5,214,461,515	6,095,334,078	3,633,569,807
(1)장기매입채무 및 기타부채	125,538,512	57,743,531	54,588,326
(2)장기차입금	565,627,000	565,627,000	565,627,000

(3)총당부채	3,667,130,905	4,819,822,554	1,798,843,313
(4)퇴직급여부채	856,165,098	652,140,993	1,214,511,168
부채총계	16,571,049,591	17,829,976,955	10,376,328,312
자본			
I.자본금	9,928,807,000	9,896,807,000	9,838,657,000
(1)보통주자본금	9,928,807,000	9,896,807,000	9,838,657,000
II.기타불입자본	24,461,218,659	25,254,022,675	24,397,007,243
(1)주식발행초과금	22,405,050,171	22,015,178,671	21,304,386,131
(2)자기주식처분이익	2,136,671,116	2,136,671,116	
(3)기타자본잉여금	214,749,014	241,162,847	2,377,833,963
(4)자기주식	(1,636,119,330)	(7,725,000)	(7,725,000)
(5)주식선택권	1,340,867,688	868,735,041	722,512,149
III.기타자본구성요소	(494,749,314)	701,066,814	664,094,312
(1)매도가능금융자산평가이익	622,195,003	701,066,814	664,094,312
(2)매도가능금융자산평가손실	(1,117,191,061)		
(3)해외사업환산손익	246,744		
IV.이익잉여금	91,679,917,955	91,419,546,342	79,692,572,773
(1)이익준비금	1,595,506,842	1,397,576,882	1,397,576,882
(2)기업합리화적립금	2,042,588,624	2,042,588,624	2,042,588,624
(3)기술개발준비금	50,000,000	50,000,000	50,000,000
(4)사업손실준비금	50,000,000	50,000,000	50,000,000
(5)미처분이익잉여금	87,941,822,489	87,879,380,836	76,152,407,267
자본총계	125,575,194,300	127,271,442,831	114,592,331,328
자본과부채총계	142,146,243,891	145,101,419,786	124,968,659,640

포괄손익계산서

제 22 기 2011.01.01 부터 2011.12.31 까지

제 21 기 2010.01.01 부터 2010.12.31 까지

(단위 : 원)

	제 22 기	제 21 기
I.매출액	87,113,882,211	99,762,721,959
II.매출원가	64,334,117,321	65,326,445,723
III.매출총이익	22,779,764,890	34,436,276,236
IV.판매비와관리비	18,869,381,497	24,713,334,406
(1)판매비	9,547,588,901	14,766,252,762
(2)관리비	9,321,792,596	9,947,081,644
V.기타영업수익	298,043,377	255,569,390
VI.기타영업비용	87,328,865	222,318,897
VII.영업이익(손실)	4,121,097,905	9,756,192,323
VIII.영업외손익	(1,643,332,618)	4,666,397,586
(1)금융수익	3,690,363,749	7,247,976,434
(2)금융비용	(5,333,696,367)	(2,581,578,848)
IX.법인세차감전순이익	2,477,765,287	14,422,589,909
X.법인세비용	363,851,887	2,290,376,681
XI.계속영업이익(손실)	2,113,913,400	12,132,213,228
XII.당기순이익(손실)	2,113,913,400	12,132,213,228
XIII.기타포괄손익	(1,070,058,315)	(368,267,157)
(1)법인세비용차감후기타포괄손익의 구성요소		
1.매도가능증권평가손익	(1,196,062,872)	36,972,502
2.해외사업환산손익	246,744	
3.보험수리적손익	125,757,813	(405,239,659)
XIV.총포괄손익	1,043,855,085	11,763,946,071
XV.주당이익		
(1)기본주당이익	107	614

자본변동표

제 22 기 2011.01.01 부터 2011.12.31 까지

제 21 기 2010.01.01 부터 2010.12.31 까지

(단위 : 원)

			자본				
			자본금	기타불입자본	기타자본구성요소	이익잉여금	자본 합계
2010.01.01 (I .기초자본)			9,838,657,000	24,397,007,243	664,094,312	79,692,572,773	114,592,331,328
II .자본의 변동	(1)포괄손익	1.당기순이익(손실)				12,132,213,228	12,132,213,228
		2.기타포괄손익					
		3.총포괄손익				12,132,213,228	12,132,213,228
	(2)연차배당						
	(3)주식선택권		367,657,292			367,657,292	
	(4)주식선택권 행사	58,150,000	489,358,140			547,508,140	
	(5)자기주식						
	(6)매도가능증권평가손익			36,972,502		36,972,502	
	(7)해외사업환산손익						
	(8)보험수리적손익				(405,239,659)	(405,239,659)	
(9)자본 증가(감소) 합계			58,150,000	857,015,432	36,972,502	11,726,973,569	12,679,111,503
2010.12.31 (III .기말자본)			9,896,807,000	25,254,022,675	701,066,814	91,419,546,342	127,271,442,831
2011.01.01 (I .기초자본)			9,896,807,000	25,254,022,675	701,066,814	91,419,546,342	127,271,442,831
II .자본의 변동	(1)포괄손익	1.당기순이익(손실)				2,113,913,400	2,113,913,400
		2.기타포괄손익					
		3.총포괄손익				2,113,913,400	2,113,913,400
	(2)연차배당				(1,979,299,600)	(1,979,299,600)	
	(3)주식선택권		564,436,814			564,436,814	
	(4)주식선택권 행사	32,000,000	271,153,500			303,153,500	
	(5)자기주식		(1,628,394,330)			(1,628,394,330)	
	(6)매도가능증권평가손익			(1,196,062,872)		1,196,062,872	
	(7)해외사업환산손익			246,744		246,744	
	(8)보험수리적손익				125,757,813	125,757,813	
(9)자본 증가(감소) 합계			32,000,000	(792,804,016)	(1,195,816,128)	260,371,613	695,877,213
2011.12.31 (III .기말자본)			9,928,807,000	24,461,218,659	(494,749,314)	91,679,917,955	125,575,194,300

현금흐름표

제 22 기 2011.01.01 부터 2011.12.31 까지

제 21 기 2010.01.01 부터 2010.12.31 까지

(단위 : 원)

	제 22 기	제 21 기
I. 영업활동현금흐름	7,633,531,804	1,154,385,575
(1) 당기순이익(손실)	2,113,913,400	12,132,213,228
(2) 당기순이익조정을 위한 가감	4,877,386,314	(12,079,435,906)
(3) 이자수취	1,639,303,039	2,042,651,633
(4) 배당금수취	44,894,300	40,000,000
(5) 법인세지급액	(1,041,965,249)	(981,043,380)
II. 투자활동현금흐름	(19,980,817,068)	3,262,010,769
(1) 유형자산의 취득	(650,008,398)	(1,362,587,402)
(2) 유형자산의 처분	9,755,217	9,026,857
(3) 무형자산의 취득	(246,032,493)	(183,380,516)
(4) 당기손익인식금융자산의 처분	13,057,181,989	25,396,858,755
(5) 당기손익인식금융자산의 취득	(21,000,000,000)	(19,140,840,000)
(6) 매도가능금융자산의 처분	6,562,212,786	6,274,835,463
(7) 매도가능금융자산의 취득	(13,800,000,000)	(9,358,389,052)
(8) 만기보유금융자산의 처분		1,981,829,695
(9) 만기보유금융자산의 취득	(999,999,991)	
(10) 조인트벤처투자주식의 취득	(1,960,000,000)	
(11) 기타비유동자산의 처분	397,598,932	
(12) 기타비유동자산의 취득	(1,351,525,110)	(355,343,031)
III. 재무활동현금흐름	(1,676,173,100)	547,508,140
(1) 주식선택권의 행사	303,126,500	547,508,140
(2) 배당금지급	(1,979,299,600)	
IV. 환율변동효과 반영전 현금및현금성자산의 순증가(감소)	(14,023,458,364)	4,963,904,484
V. 현금및현금성자산에 대한 환율변동효과	108,690	(60,424,699)
VI. 현금및현금성자산의 순증가(감소)	(14,023,349,674)	4,903,479,785
VII. 기초현금및현금성자산	15,603,317,586	10,699,837,801
VIII. 기말현금및현금성자산	1,579,967,912	15,603,317,586

※ 상기의 재무제표에 대한 주석 사항은 첨부되어진 감사보고서의 주석 내용을 참조바랍니다.

3. 대손충당금 설정현황

가. 최근 3사업연도의 계정과목별 대손충당금 설정내역

(단위 : 원,%)

구분	계정과목	채권 총액	대손충당금	대손충당금설정률
제22기	단기매출채권	15,775,666,907	△170,566,093	1.1%
	미수금	18,251,760	0	0.0%
	합계	15,793,918,667	△170,566,093	
제21기	단기매출채권	20,002,324,337	200,023,244	1.0%
	미수금	23,522,980	235,230	1.0%
	합계	20,025,847,357	200,258,474	
제20기	단기매출채권	7,578,362,190	75,783,622	1.0%
	미수금	476,108,989	291,783	1.0%
	합계	8,054,471,179	76,075,405	

[△는 부(-)의 수치임]

- ▶ 제22기는 한국채택국제회계기준으로 작성되었음.
- ▶ 제20기, 제21기는 기존의 K-GAAP 기준으로 작성되었음.
- ▶ 미수금中 법인세 환급금분등에 대해서는 대손충당금을 설정하지 않음.

나. 최근 3사업연도의 대손충당금 변동

(단위 : 원)

구분	제22기	제21기	제20기
1. 기초 대손충당금 잔액합계	-	76,075,405	57,171,962
2. 순대손처리액(① - ②±③)	-	-	-
① 대손처리액(상각채권액)	-	-	-
② 상각채권회수액	-	-	-
③ 기타증감액	-	-	-
3. 대손상각비 계상(환입)액	170,566,093	124,183,069	18,903,443
4. 기말 대손충당금 잔액합계	170,566,093	200,258,474	76,075,405

- ▶ 제22기는 한국채택국제회계기준으로 작성되었음.
- ▶ 제20기, 제21기는 기존의 K-GAAP 기준으로 작성되었음.

다. 매출채권관련 대손충당금 설정방침

회사는 개별적인 손상사건이 파악된 채권에 대해 개별 분석을 통한 회수가능금액을 산정하여 산정된 회수가능가액과 장부금액의 차액을 손상차손으로 인식하고 있습니다. 또한, 손상사건이 개별적으로 파악되지 않은 채권에 대해서는, 연체 30일 이하까지의 채권은 정상채권

으로 간주하여 별도의 대손 설정정책을 유지하고 있습니다. 연체기간 30일 이후의 채권에 대해서는 채권 연체기간에 따른 그룹의 유사한 신용위험특성(예: 자산의 형태, 산업, 지역적 위치, 담보유형, 연체상태와 기타 관련요소를 고려하는 신용위험)을 고려하여 일정한 대손율을 적용하여 손상차손을 인식하고 있습니다.

라. 당해 사업연도말 현재 경과기간별 매출채권잔액 현황

(단위 : 백만원,%)

구 분		3개월이하	3개월초과~ 6개월이하	6개월초과~ 1년이하	1년초과	계
금액	일반	13,889	72	-	351	14,312
	특수관계자	35	1,204	-	-	1,239
	계	13,924	1,276	-	351	15,551
구성비율		89.54%	8.21%	0.00%	2.26%	100.00%

▶ 상기 수치는 연결기준으로 작성되었음.

4. 재고자산 현황 등

가. 최근 3사업연도의 재고자산의 사업부문별 보유현황

(단위 : 백만원,%)

사업부문	계정과목	제22기	제21기	제20기	비고
반도체장비	원재료	10,251	8,898	5,059	-
	재공품	-	765	1,980	-
	미착품	-	-	-	-
	제 품	7,652	8,063	6,645	-
	부 품	1,432	56	-	-
	소 계	19,335	17,782	13,684	-
총자산대비 재고자산 구성비율(%) [재고자산합계÷기말자산총계×100]		13.64%	12.41%	11.0%	-
재고자산회전율(회수) [연환산 매출원가÷{(기초재고+기말재고)÷2}]		3.66회	4.2회	1.6회	-

▶ 제22기는 연결기준으로 작성되었음.

▶ 제20기, 제21기는 기존의 K-GAAP 기준으로 작성되었음.

나. 재고자산의 실사내역 등

1) 실사일자

2012년 1월 초 기준으로 매년 1회 재고 자산 실사 실시.

재고조사시점에 재고자산 변동내역은 해당기간 전체 재고의 입출고 내역의 확인을 통해 재무상태표일기준 재고자산의 실재성을 확인함.

2)실사방법

단가 100만원 초과하는 재고는 전수조사, 단가 100만원 이하 재고자산은 3% 표본조사 방식으로 진행함.

3)장기채화재고등 내역

당기말 현재 재고자산에 대한 평가손실충당금은 재고자산의 15%인 349,538,540원 이며. 당기말 현재 재고자산에 대한 평가내역은 상기와 같음.

XII. 부속명세서

1. 금융상품 공정가치 평가 절차 요약

(1) 금융상품의 범주별 장부가액 및 공정가치

보고기간 종료일 현재 금융자산과 금융부채의 장부가액 및 공정가치는 다음과 같습니다.

(단위:천원)							
구 분	계정과목	2011.12.31		2010.12.31		2010.1.1	
		장부가액	공정가치	장부가액	공정가치	장부가액	공정가치
현금및현금성자산	현금및현금성자산	2,961,962	2,961,962	16,834,035	16,834,035	11,257,149	11,257,149
당기손익인식금융자산	단기매매금융자산	-	-	-	-	189,267	189,267
	당기손익인식지정금융자산	15,373,805	15,373,805	11,054,534	11,054,534	15,154,123	15,154,123
매도가능금융자산		15,903,879	15,903,879	10,962,220	10,962,220	6,857,375	6,857,375
만기보유금융자산		999,661	999,661	-	-	1,981,830	1,981,830
대여금및수취채권	단기금융상품	34,029,924	34,029,924	33,720,879	33,720,879	32,243,776	32,243,776
	매출채권및기타채권	18,713,659	18,713,659	22,179,413	22,179,413	9,888,821	9,888,821
	장기금융자산	2,000	2,000	2,000	2,000	2,000	2,000
금융자산 합계		87,984,890	87,984,890	94,753,081	94,753,081	77,574,341	77,574,341
당기손익인식금융부채	단기매매금융부채	136,813	136,813	42,315	42,315	240,173	240,173
상각후원가	매입채무및기타채무	10,953,044	10,953,044	11,268,012	11,268,012	6,350,927	6,350,927
	차입부채	565,627	565,627	565,627	565,627	565,627	565,627
금융부채 합계		11,655,484	11,655,484	11,875,954	11,875,954	7,156,727	7,156,727

경영진은 상기 금융자산과 금융부채의 장부금액은 공정가치와 유사하다고 판단하고 있습니다.

(2) 공정가치의 추정

활성시장에서 거래되는 금융상품(단기매매금융자산과 매도가능금융자산 등)의 공정가치는 보고기간종료일 현재 고시되는 시장가격에 기초하여 산정됩니다. 활성시장에서 거래되지 아니하는 금융상품(펀드 장외파생상품 등)의 공정가치는 평가기법을 사용하여 결정하고 있습니다. 연결회사는 다양한 평가기법을 활용하고 있으며 보고기간 종료일에 현재 시장 상황에 근거하여 가정을 수립하고 있습니다.

매출채권 및 매입채무의 경우, 손상차손을 차감한 장부금액을 공정가치 근사치로 보며, 공시 목적으로 금융부채 공정가치는 계약상의 미래현금흐름을 유사한 금융상품에 대해 연결회사가 적용하는 현행시장이자율로 할인한 금액으로 추정하고 있습니다.

한편, 연결회사는 재무상태표에 공정가치로 측정되는 금융상품에 대하여 공정가치측정에서 사용된 투입변수에 따라 다음과 같은 공정가치 서열체계로 분류하였습니다.

구분	설 명
수준 1	동일한 자산이나 부채에 대한 활성시장의 (조정되지 않은) 공시가격
수준 2	직접적으로(예: 가격) 또는 간접적으로(예: 가격에서 도출되어) 관측가능한, 자산이나 부채에 대한 투입변수. 단 수준 1에 포함된 공시가격은 제외한다.
수준 3	관측가능한 시장자료에 기초하지 않은, 자산이나 부채에 대한 투입변수(관측가능하지 않은 투입변수)

보고기간 종료일 현재 연결회사의 상기 서열체계에 따른 공정가치측정치는 다음과 같습니다

(당기말)

(단위:천원)				
구분	수준 1	수준 2	수준 3	합계
단기매매금융자산	-	-	-	-
당기손익인식지정금융자산	-	15,373,805	-	15,373,805
매도가능금융자산	855,407	13,255,642	-	14,111,049
금융자산합계	855,407	28,629,447	-	29,484,854
단기매매금융부채	-	136,813	-	136,813

(전기말)

(단위:천원)				
구분	수준 1	수준 2	수준 3	합계
단기매매금융자산	-	-	-	-
당기손익인식지정금융자산	-	11,054,533	-	11,054,533
매도가능금융자산	1,164,927	9,242,463	-	10,407,390
금융자산합계	1,164,927	20,296,997	-	21,461,924

단기매매금융부채	-	42,315	-	42,315
----------	---	--------	---	--------

(전기초)

(단위:천원)				
구 분	수준 1	수준 2	수준 3	합계
단기매매금융자산	-	189,267	-	189,267
당기손익인식지정금융자산	-	15,154,123	-	15,154,123
매도가능금융자산	761,496	5,867,635	-	6,629,131
금융자산합계	761,496	21,211,025	-	21,972,521
단기매매금융부채	-	240,173	-	240,173

【 전문가의 확인 】

1. 전문가의 확인

"해당사항없음"

2. 전문가와의 이해관계

"해당사항없음"